



Datos de la Comarca Cinco Villas

Fichas Territoriales Comarcales

Estadística Local. IAEST

Índice general

| | |
|------------------------------------------------------------------------------------------------------------------------|-----------|
| 1. Territorio | 1 |
| 1.1. Mapa | 1 |
| 1.2. Poblaciones | 2 |
| 1.3. Tierras | 4 |
| 2. Infraestructuras | 5 |
| 2.1. Indicadores del uso del agua | 5 |
| 2.2. Indicadores de equipamientos sanitarios | 5 |
| 2.3. Indicadores de equipamientos culturales | 5 |
| 3. Medio Ambiente | 6 |
| 3.1. Clasificación de los municipios de la comarca Cinco Villas según sean zonas de montaña o desfavorecidas | 6 |
| 3.2. Indicadores del abastecimiento público de agua | 6 |
| 3.3. Indicadores de residuos urbanos | 7 |
| 3.4. Indicadores de riesgos naturales | 7 |
| 3.5. Indicadores de agricultura ecológica | 7 |
| 3.6. Usos del suelo según Corine Land Cover | 8 |
| 3.7. Zonas protegidas | 8 |
| 4. Población y hogares | 10 |
| 4.1. Estructura de población | 10 |
| 4.2. Evolución de la población | 11 |
| 4.3. Población extranjera | 13 |
| 4.4. Movimiento natural de población | 14 |
| 4.5. Residentes en viviendas principales | 19 |
| 4.6. Población vinculada a otros municipios | 22 |
| 5. Educación, Enseñanza no universitaria | 24 |
| 5.1. Centros, profesores y alumnos por titularidad | 24 |
| 5.2. Evolución anual del total de alumnos matriculados | 24 |
| 5.3. Nivel de enseñanza | 25 |
| 6. Mercado laboral | 26 |
| 6.1. Afiliaciones en alta de la Seguridad Social | 26 |
| 6.2. Paro registrado | 31 |
| 6.3. Contratos registrados | 33 |
| 7. Economía | 36 |
| 7.1. Censo Agrario | 36 |
| 7.2. Oferta turística | 38 |

Datos de la Comarca Cinco Villas

| | |
|-----------------------------------------------------|-----------|
| 7.3. Parque de vehículos | 40 |
| 7.4. Renta disponible bruta | 43 |
| 7.5. Valor añadido bruto | 44 |
| 7.6. Actividades económicas | 45 |
| 8. Vivienda | 47 |
| 8.1. Vivienda | 47 |
| 8.2. Inmobiliario urbano y rústico | 50 |
| 8.3. Impuesto de Bienes Inmuebles (I.B.I) | 53 |
| 9. Presupuestos públicos | 54 |
| 9.1. Presupuestos | 54 |
| 9.2. Liquidación del presupuesto | 55 |
| 10. Resultados Electorales | 57 |
| 10.1. Elecciones Municipales | 57 |
| 10.2. Elecciones Autonómicas | 58 |
| 10.3. Elecciones generales. Congreso | 59 |
| 10.4. Elecciones generales. Senado | 60 |

Capítulo 1 Territorio

1.1 Mapa



Comarca de Cinco Villas

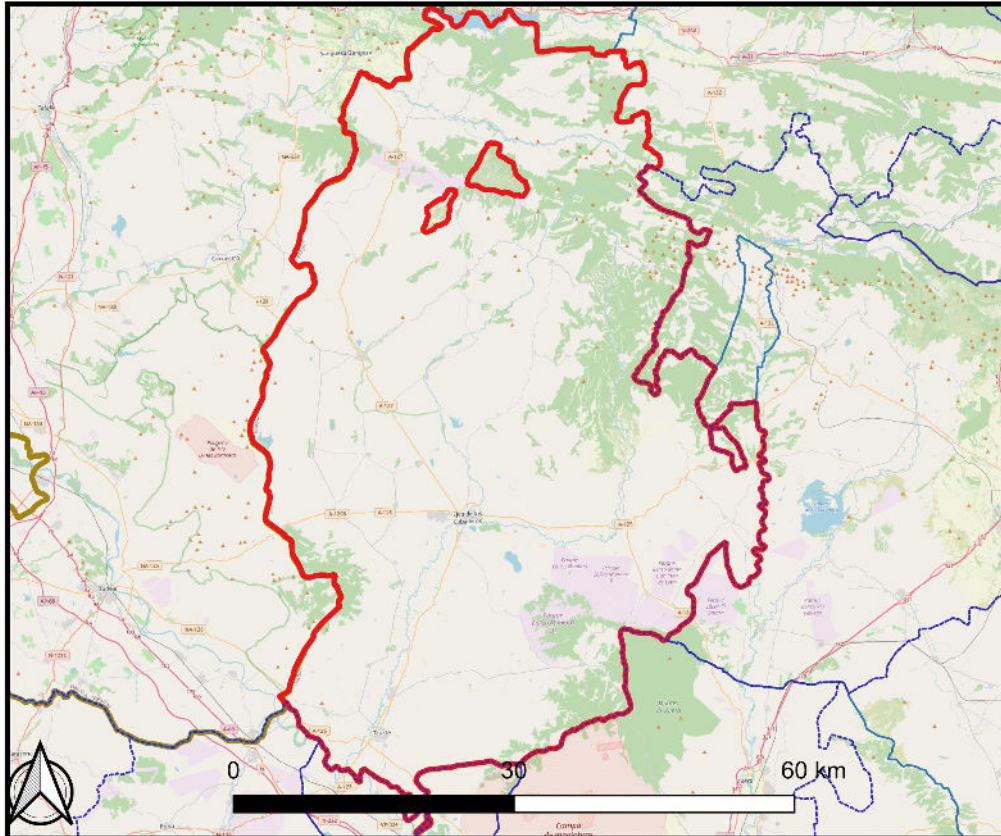

Proyección Cartográfica: ETRS89 UTM Huso 30 N.
Fuentes cartográfica: IGEAR
Fecha de creación: 2022.
Elaboración: IAEST. Gobierno de Aragón.

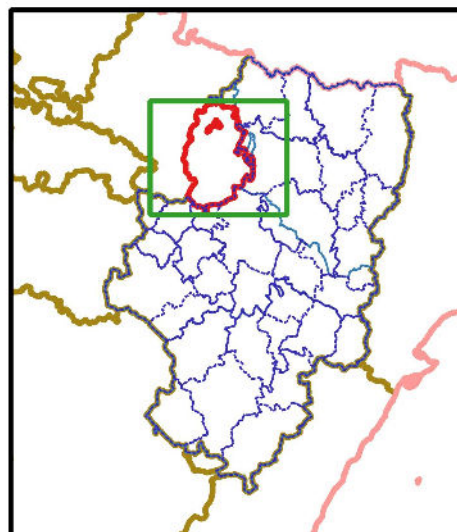

Datos de la Comarca Cinco Villas

1.2 Poblaciones

1.2.1 Unidades poblacionales

Unidades poblacionales. Año 2022

| Unidades poblacionales | Número |
|-----------------------------------|--------|
| Municipios | 31 |
| Entidades singulares de población | 46 |
| Núcleos de población | 54 |
| Entidades de diseminado | 35 |

Fuente: Nomenclator. Padrón municipal de habitantes. INE-IAEST.

Comentario:

Entidad de diseminado no tiene núcleos de población en el territorio, sólo población en diseminados.

1.2.2 Población

Población. Año 2022

| Tipo según unidad poblacional | Población |
|-------------------------------|-----------|
| Población | 30.815 |
| Población en núcleo | 30.740 |
| Población en diseminado | 75 |

Fuente: Nomenclator. Padrón municipal de habitantes. INE-IAEST.

1.2.3 Relación de unidades poblacionales

Relación de unidades poblacionales

| Código de municipio | Denominación | Población |
|---------------------|--------------|-----------|
| 50033 | ARDISA | 74 |
| 50036 | ASÍN | 104 |
| 50041 | BAGÜÉS | 15 |
| 50901 | BIEL | 170 |
| 50051 | BIOTA | 874 |

Datos de la Comarca Cinco Villas

Relación de unidades poblacionales (Continúa)

| Código de municipio | Denominación | Población |
|---------------------|------------------------|-----------|
| 50077 | CASTEJÓN DE VALDEJASA | 209 |
| 50078 | CASTILISCAR | 230 |
| 50095 | EJEA DE LOS CABALLEROS | 17.124 |
| 50100 | ERLA | 360 |
| 50109 | FRAGO (EL) | 117 |
| 50128 | ISUERRE | 33 |
| 50135 | LAYANA | 96 |
| 50142 | LOBERA DE ONSELLA | 26 |
| 50144 | LONGÁS | 42 |
| 50148 | LUESIA | 333 |
| 50151 | LUNA | 694 |
| 50902 | MARRACOS | 91 |
| 50186 | NAVARDÚN | 35 |
| 50197 | ORÉS | 95 |
| 50205 | PEDROSAS (LAS) | 97 |
| 50207 | PIEDRATAJADA | 91 |
| 50210 | PINTANOS (LOS) | 37 |
| 50220 | PUENDELUNA | 48 |
| 50244 | SIERRA DE LUNA | 281 |
| 50248 | SOS DEL REY CATÓLICO | 568 |
| 50230 | SÁDABA | 1.291 |
| 50252 | TAUSTE | 6.817 |
| 50267 | UNCASTILLO | 628 |
| 50268 | UNDUÉS DE LERDA | 52 |
| 50270 | URRIÉS | 49 |
| 50276 | VALPALMAS | 134 |

Fuente: Nomenclator. Padrón municipal de habitantes. INE-IAEST.

Datos de la Comarca Cinco Villas

1.3 Tierras

1.3.1 Distribución general de tierras

Distribución de tierras. Año 2020

| Sistema de cultivo (Héctareas) | Total | Regadio | Secano |
|-------------------------------------------------|----------------|---------------|----------------|
| Total | 306.033 | 70.368 | 235.665 |
| Tierras de cultivo | 145.161 | 70.334 | 74.827 |
| Tierras ocupadas por cultivos herbáceos | 115.636 | 62.741 | 52.895 |
| Barbechos y otras tierras agrícolas no ocupadas | 25.695 | 5.329 | 20.366 |
| Tierras ocupadas por cultivos leñosos | 3.830 | 2.264 | 1.566 |
| Praderas y pastizales | 46.452 | 0 | 46.452 |
| Prados naturales | 0 | 0 | 0 |
| Pastizales | 13.661 | 0 | 13.661 |
| Eriales | 32.791 | 0 | 32.791 |
| Terrenos forestales | 95.432 | 34 | 95.398 |
| Monte maderable | 66.456 | 34 | 66.422 |
| Monte abierto | 8.053 | 0 | 8.053 |
| Monte leñoso | 20.923 | 0 | 20.923 |
| Otras superficies | 18.988 | 0 | 18.988 |
| Espartizal | 0 | 0 | 0 |
| Terrenos improductivos | 3.466 | 0 | 3.466 |
| Superficies no agrícolas | 8.364 | 0 | 8.364 |
| Ríos y lagos | 7.158 | 0 | 7.158 |

Fuente: Departamento de Agricultura, Ganadería y Medio Ambiente. Gobierno de Aragón.

Capítulo 2 Infraestructuras

2.1 Indicadores del uso del agua

| Uso del agua | | |
|----------------------------------|-------|------------|
| Indicador | Valor | Porcentaje |
| Municipios que depuran las aguas | 7 | 22,58 |

Fuente: Instituto Aragonés del Agua.

2.2 Indicadores de equipamientos sanitarios

| Equipamientos sanitarios | | | |
|--------------------------|-------|--------|------|
| Indicador | Valor | Unidad | Año |
| Farmacias | 15 | Número | 2021 |
| Centros de Salud | 5 | Número | 2021 |
| Consultorios | 40 | Número | 2021 |
| Hospitales | 2 | Número | 2021 |

Nota: Los datos de Centros de salud y consultorios son a fecha 20/05/2021.

Fuente: Instituto Aragonés de Estadística.2021.

2.3 Indicadores de equipamientos culturales

| Equipamientos culturales | | | |
|-------------------------------------|-------|--------|------|
| Indicador | Valor | Unidad | Año |
| Central de CCAA | 0 | Número | 2018 |
| Públicas | 11 | Número | 2018 |
| No especializadas | 0 | Número | 2018 |
| Instituciones de enseñanza superior | 0 | Número | 2018 |
| Especializadas | 0 | Número | 2018 |

Fuente: Estadística de Bibliotecas. INE-IAEST.

Capítulo 3 Medio Ambiente

3.1 Clasificación de los municipios de la comarca Cinco Villas según sean zonas de montaña o desfavorecidas

Clasificación de los municipios de la comarca según sean zonas de montaña o desfavorecidas

| Clasificación de los municipios | Número |
|---------------------------------|--------|
| Normal | 18 |
| Montaña | 11 |
| Desfavorecida | 2 |

Fuente: Ministerio de Agricultura y Pesca, Alimentación y Medio Ambiente.

Comentario:

- **Zona desfavorecida:** Según Directiva del Consejo, de 14 de julio de 1986, relativa a la lista comunitaria de zonas agrícolas desfavorecidas con arreglo a la Directiva 75 / 268 / CEE (España).
- **Zona de montaña:** Según Programa de Desarrollo Rural 2014 -2020.

3.2 Indicadores del abastecimiento público de agua

Abastecimiento público de agua

| Indicador | Valor | Unidad | Año |
|--------------------------------------------------------|-------|-------------|------|
| Viviendas con abastecimiento público de agua corriente | 98 | % viviendas | 2011 |

Fuente: Censo de Población y Viviendas.

Datos de la Comarca Cinco Villas

3.3 Indicadores de residuos urbanos

| Residuos urbanos | | | |
|--------------------------------------------------|---------|--------|------|
| Indicador | Valor | Unidad | Año |
| Contenedores de vidrio | 196 | Número | 2021 |
| Vidrio recogido en contenedor verde | 466.420 | Kg | 2021 |
| Contenedores de papel-cartón | | Número | 2019 |
| Papel-cartón recogido en contenedor azul | | Kg | 2019 |
| Contenedores de envases ligeros | | Número | 2019 |
| Envases ligeros recogidos en contenedor amarillo | | Kg | 2019 |

Fuente: Departamento de Agricultura, Ganadería y Medio Ambiente y ECOEMBES.

3.4 Indicadores de riesgos naturales

| Riesgos naturales | | | |
|-------------------------------------------|-------|-----------|------|
| Indicador | Valor | Unidad | Año |
| Incendios forestales | 17,00 | Número | 2020 |
| Superficie forestal afectada en incendios | 74,37 | Hectáreas | 2020 |

Fuente: Departamento de Agricultura Ganadería y Medio Ambiente.

3.5 Indicadores de agricultura ecológica

| Agricultura ecológica | | | |
|----------------------------------------------------|---------|-----------|------|
| Indicador | Valor | Unidad | Año |
| Superficie total inscrita en agricultura ecológica | 1.799,7 | Hectáreas | 2018 |
| Superficie calificada en agricultura ecológica | 734,9 | Hectáreas | 2018 |
| Superficie calificada en reconversión | 82,7 | Hectáreas | 2018 |
| Superficie calificada en primer año en prácticas | 432,2 | Hectáreas | 2018 |

Fuente: Comité Aragonés de Agricultura Ecológica.

Datos de la Comarca Cinco Villas

3.6 Usos del suelo según Corine Land Cover

| Uso del suelo según Corine Land Cover | | |
|-------------------------------------------------------------|------------|-------|
| Usos | Superficie | % |
| Superficies artificiales | 1.887,61 | 0,62 |
| Zonas agrícolas | 179.749,98 | 58,71 |
| Zonas forestales con vegetación natural y espacios abiertos | 122.992,11 | 40,17 |
| Zonas húmedas | 124,28 | 0,04 |
| Superficies de agua | 1.424,50 | 0,47 |

Fuente: Instituto Geográfico Nacional..2018.

3.7 Zonas protegidas

3.7.1 Espacios Naturales Protegidos (ENP)

| Espacios Naturales Protegidos (ENP) | |
|-------------------------------------------------|------------------------|
| Clasificación/Denominación | Superficie (Hectáreas) |
| Paisaje Protegido de la Sierra de Santo Domingo | 9.659,8 |

Fuente: Dpto. Agricultura, Ganadería y Medio Ambiente. Gobierno de Aragón.

Datos de la Comarca Cinco Villas

3.7.2 Zonas de Especial Conservación (ZEC)

| Zonas de Especial Conservación (ZEC) | |
|---------------------------------------------|------------------------|
| Clasificación/Denominación | Superficie (Hectáreas) |
| Sierras de San Juan de la Peña y Peña Oroel | 2.066,67 |
| Río Arba de Luesia | 328,66 |
| Montes de Zuera | 1.922,91 |
| Loma Negra | 6.956,28 |
| Río Arba de Biel | 583,77 |
| Río Onsella | 442,77 |
| Sierras de Santo Domingo y Caballera | 9.448,41 |
| El Castellar | 37,25 |
| Sotos y mejanas del Ebro | 101,16 |

Fuente: Dpto. Agricultura, Ganadería y Medio Ambiente. Gobierno de Aragón.

3.7.3 Zonas de Especial Protección para las Aves (ZEPAs)

| Zonas de Especial Protección para las Aves (ZEPAs) | |
|-------------------------------------------------------|------------------------|
| Clasificación/Denominación | Superficie (Hectáreas) |
| Montes de Zuera, Castejón de Valdejasa y El Castellar | 4.664,45 |
| Lagunas y carrizales de Cinco Villas | 414,81 |
| Loma la Negra - Bardenas | 6.422,33 |
| Sierras de Santo Domingo y Caballera y río Onsella | 10.350,32 |

Fuente: Dpto. Agricultura, Ganadería y Medio Ambiente. Gobierno de Aragón.

Capítulo 4 Población y hogares

4.1 Estructura de población

4.1.1 Estructura de población

Datos de la pirámide demográfica. 1 de Enero de 2022

| Grupo Edad | Hombres | Mujeres |
|--------------|---------------|---------------|
| 0-04 | 509 | 546 |
| 05-09 | 587 | 579 |
| 10-14 | 711 | 643 |
| 15-19 | 707 | 683 |
| 20-24 | 850 | 720 |
| 25-29 | 827 | 758 |
| 30-34 | 895 | 808 |
| 35-39 | 976 | 829 |
| 40-44 | 1.187 | 1.014 |
| 45-49 | 1.308 | 1.044 |
| 50-54 | 1.324 | 1.120 |
| 55-59 | 1.390 | 1.187 |
| 60-64 | 1.226 | 1.134 |
| 65-69 | 966 | 872 |
| 70-74 | 777 | 766 |
| 75-79 | 626 | 701 |
| 80-84 | 411 | 555 |
| 85-89 | 354 | 613 |
| 90-94 | 166 | 323 |
| 95+ | 29 | 94 |
| Total | 15.826 | 14.989 |

Pirámide demográfica. 1 de Enero de 2022

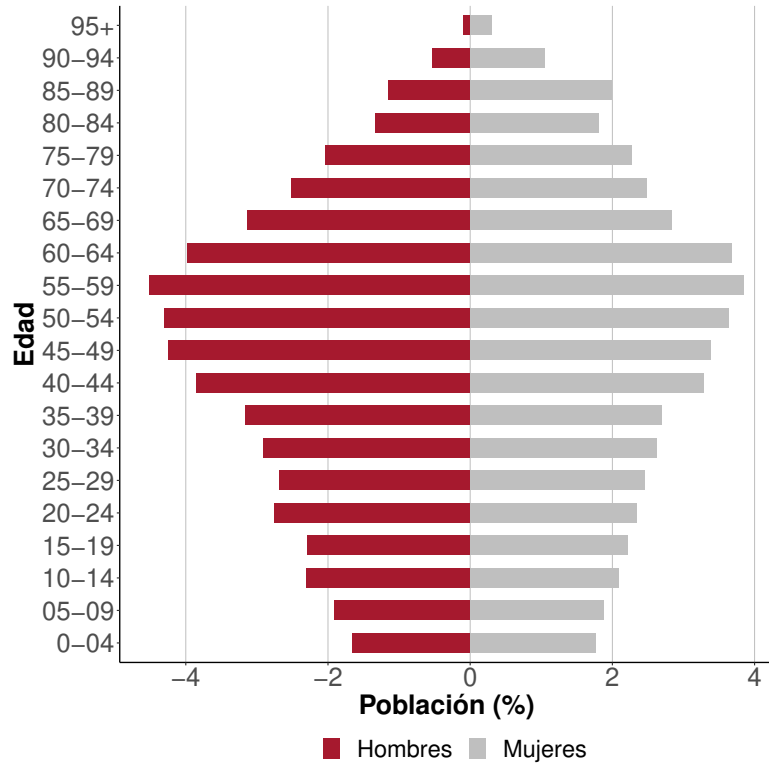

Fuente: Padrón municipal de habitantes. INE-IAEST.

Datos de la Comarca Cinco Villas

4.1.2 Indicadores demográficos

Indicadores demográficos. Año 2022

| Indicador | Cinco Villas | Aragón |
|------------------------------|--------------|--------|
| % Población de 65 y más años | 23,54 | 22,09 |
| Edad media | 46,85 | 45,30 |
| Tasa global de dependencia | 54,18 | 55,17 |
| Tasa de feminidad | 94,71 | 102,34 |
| % Población extranjera | 14,88 | 12,42 |

Fuente: Padrón municipal de habitantes a 1 de enero de 2022. INE-IAEST.

Definición:

| Magnitud | Definición | Indicador | Calculo |
|---------------|-------------------------------|-------------------|------------------------------------------------------|
| Pob_{65} | Personas de 65 años o más. | % Pob_{65} | $= \frac{Pob_{65}}{Pob_{Total}} \times 100$ |
| Pob_{med} | Personas de 15 a 64 años. | | |
| Pob_{14} | Personas de 14 años o menos. | TG. dependencia | $= \frac{Pob_{14} + Pob_{65}}{Pob_{med}} \times 100$ |
| Pob_{Total} | Personas de todas las edades. | | |
| Pob_{Mj} | Población total de mujeres. | Tasa de Feminidad | $= \frac{Pob_{Mj}}{Pob_{Hb}} \times 100$ |
| Pob_{Hb} | Población total de hombres. | | |
| Pob_{Ex} | Población total extranjera. | % Pob_{Ex} | $= \frac{Pob_{Ex}}{Pob_{Total}} \times 100$ |

4.2 Evolución de la población

Comentario:

La población se mide a partir de dos tipos de fuentes:

- **Censo de población** es un recuento exhaustivo de la población de un país que permiten conocer las características sociales y demográficas de las personas. Se realiza cada 10 años.
- **Padrón municipal** es un registro administrativo cuya formación y mantenimiento corresponde a cada uno de los ayuntamientos. Su finalidad es acreditar qué personas residen habitualmente en un municipio. El periodo de referencia de los datos estadísticos es el 1 de enero de cada año.

Datos de la Comarca Cinco Villas

4.2.1 Evolución decenal de la población censal

Evolución de la población censal

| Año | Población |
|------|-----------|
| 1920 | 43.611 |
| 1930 | 45.889 |
| 1940 | 45.677 |
| 1950 | 42.682 |
| 1960 | 40.779 |
| 1970 | 37.640 |
| 1981 | 34.757 |
| 1991 | 32.656 |
| 2001 | 32.209 |
| 2011 | 32.501 |
| 2021 | 30.798 |

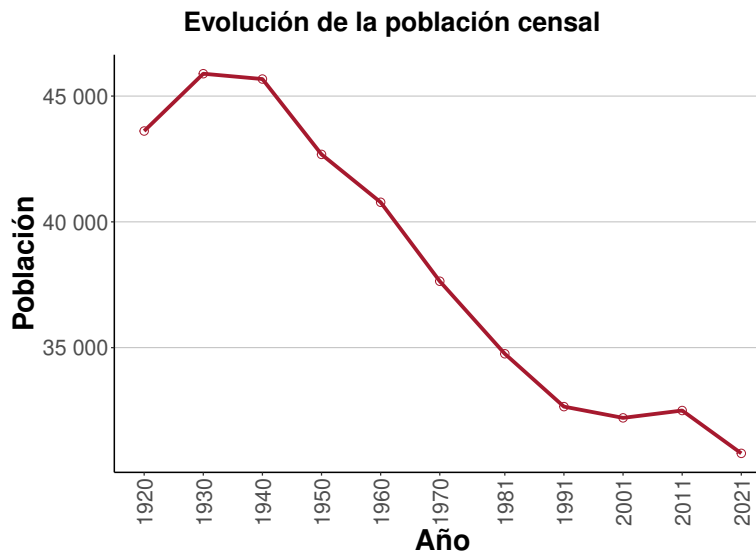

Fuente: Censos de población y vivienda de 1900 a 2021. INE-IAEST.

Comentario:

Fuentes para la evolución censal: Censos de población de 1900 a 2011. Se ha recalculado la población según la estructura territorial del municipio en 2011.

4.2.2 Evolución anual del Padrón

Evolución del Padrón. Cifras oficiales a 1 de enero

| Año | Población |
|------|-----------|
| 2012 | 32.661 |
| 2013 | 32.074 |
| 2014 | 31.442 |
| 2015 | 31.108 |
| 2016 | 30.681 |
| 2017 | 30.557 |
| 2018 | 30.470 |

Datos de la Comarca Cinco Villas

Evolución del Padrón. Cifras oficiales a 1 de enero (Continúa)

| Año | Población |
|------|-----------|
| 2019 | 30.622 |
| 2020 | 30.664 |
| 2021 | 30.793 |
| 2022 | 30.815 |

Fuente: Padrón municipal de habitantes. INE-IAEST.

Comentario:

Fuente para poblaciones oficiales: Padrón municipal de habitantes a 1 de enero de cada año.

4.3 Población extranjera

Población extranjera a 1 de enero del año 2022.

4.3.1 Población extranjera por áreas

Población extranjera por continente

| Continente | Extranjeros | Porcentaje |
|--------------|--------------|---------------|
| Total | 4.584 | 100,00 |
| Europa | 2.352 | 51,31 |
| Africa | 1.628 | 35,51 |
| América | 511 | 11,15 |
| Asia | 89 | 1,94 |
| Oceanía | 1 | 0,02 |
| Apátridas | 3 | 0,07 |

Fuente: Padrón municipal de habitantes. INE-IAEST.

4.3.2 Población extranjera por nacionalidad más frecuente

Población extranjera por nacionalidad más frecuente

| Nacionalidad | Personas |
|--------------|----------|
| Bulgaria | 1.441 |
| Rumanía | 704 |

Datos de la Comarca Cinco Villas

Población extranjera por nacionalidad más frecuente (Continúa)

| Nacionalidad | Personas |
|--------------|----------|
| Marruecos | 558 |
| Argelia | 365 |
| Ghana | 210 |

Fuente: Padrón municipal de habitantes. INE- IAEST.

4.3.3 Evolución anual del porcentaje de población extranjera

Evolución del porcentaje de población extranjera

| Año | Extranjeros | % Extranjeros |
|------|-------------|---------------|
| 2012 | 3.911 | 11,97 |
| 2013 | 3.695 | 11,52 |
| 2014 | 3.318 | 10,55 |
| 2015 | 3.200 | 10,29 |
| 2016 | 3.175 | 10,35 |
| 2017 | 3.253 | 10,65 |
| 2018 | 3.546 | 11,64 |
| 2019 | 3.861 | 12,61 |
| 2020 | 4.162 | 13,57 |
| 2021 | 4.352 | 14,13 |
| 2022 | 4.584 | 14,88 |

Evolución del porcentaje de población extranjera

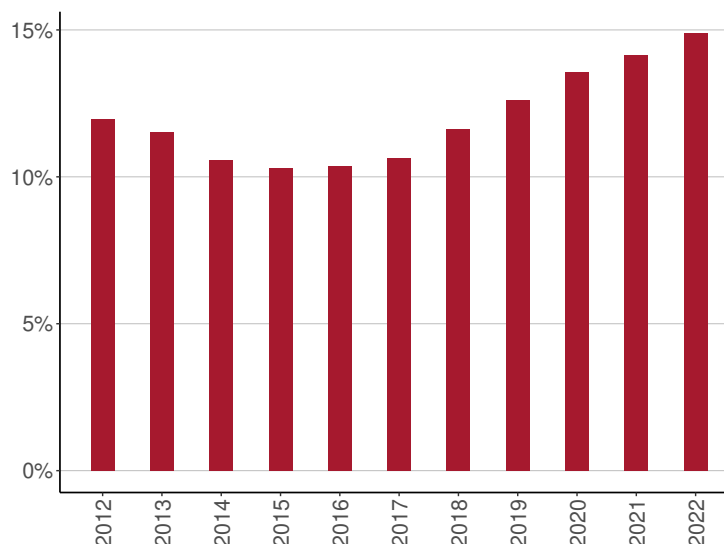

Fuente: Padrón municipal de habitantes. INE- IAEST.

4.4 Movimiento natural de población

Movimiento natural y migratorio de la población. Año 2021.

4.4.1 Evolución de los indicadores de movimiento natural de población (MNP)

Evolución de los indicadores de movimiento natural de población (MNP)

| Indicadores | 1991 | 1996 | 2001 | 2006 | 2011 | 2016 | 2021 |
|-------------|------|------|------|------|------|------|------|
| Nacimientos | 262 | 243 | 242 | 265 | 218 | 216 | 198 |
| Niños | 111 | 125 | 129 | 140 | 118 | 109 | 80 |

Datos de la Comarca Cinco Villas

Evolución de los indicadores de movimiento natural de población (MNP) (Continúa)

| Indicadores | 1991 | 1996 | 2001 | 2006 | 2011 | 2016 | 2021 |
|-------------------------|-------------|-------------|-------------|-------------|-------------|-------------|-------------|
| Niñas | 151 | 118 | 113 | 125 | 100 | 107 | 118 |
| Defunciones | 398 | 372 | 371 | 372 | 417 | 401 | 392 |
| Hombres | 200 | 227 | 210 | 196 | 233 | 207 | 212 |
| Mujeres | 198 | 145 | 161 | 176 | 184 | 194 | 180 |
| Saldo vegetativo | -136 | -129 | -129 | -107 | -199 | -185 | -194 |
| Matrimonios | 134 | 137 | 122 | 90 | 89 | 90 | 60 |
| Religiosos | 118 | 112 | 99 | 64 | 45 | 47 | 9 |
| Civiles | 16 | 25 | 23 | 26 | 44 | 43 | 51 |

Fuente: Estadísticas de nacimientos, matrimonios y defunciones. INE.2021.

4.4.2 Evolución de los indicadores de movimientos migratorios

Evolución de los indicadores de movimientos migratorios

| Indicadores | 2009 | 2012 | 2015 | 2018 | 2021 |
|--------------|-------------|-------------|------------|-------------|------------|
| Altas | 908 | 788 | 890 | 1.162 | 1.241 |
| Bajas | 1.020 | 1.163 | 914 | 1.407 | 1.000 |
| Saldo | -112 | -375 | -24 | -245 | 241 |

Fuente: Estadística de variaciones residenciales. INE-IAEST.

Definición:

| Indicador | Definición |
|------------------|---------------------------------------------|
| Saldo vegetativo | Nacimientos menos defunciones |
| Bajas | Bajas por variación residencial |
| Altas | Altas por variación residencial |
| Saldo migratorio | Altas menos bajas por variación residencial |

Datos de la Comarca Cinco Villas

4.4.3 Tasas brutas de natalidad, mortalidad y nupcialidad

Tasas brutas de natalidad, mortalidad y nupcialidad

| Indicadores | Cinco Villas | Aragón |
|---------------------|--------------|--------|
| T.B. natalidad (‰) | 6,43 | 7,18 |
| T.B. mortalidad (‰) | 12,73 | 11,02 |
| TB. nupcialidad (‰) | 1,95 | 3,16 |

Fuente: Estadísticas de nacimientos, matrimonios y defunciones. INE.2021.

Definición:

| Indicador | Definición |
|---------------------------|-------------------------------------|
| Tasa bruta de natalidad | Nacimientos por cada mil habitantes |
| Tasa bruta de mortalidad | Muertes por cada mil habitantes |
| Tasa bruta de nupcialidad | Matrimonios por cada mil habitantes |

4.4.4 Evolución anual de nacimientos y defunciones

Evolución de nacimientos y defunciones

| Año | Defunciones | Nacimientos |
|------|-------------|-------------|
| 1997 | 355 | 239 |
| 1998 | 348 | 219 |
| 1999 | 416 | 229 |
| 2000 | 367 | 216 |
| 2001 | 371 | 242 |
| 2002 | 381 | 202 |
| 2003 | 364 | 231 |
| 2004 | 375 | 232 |
| 2005 | 411 | 259 |
| 2006 | 372 | 265 |
| 2007 | 377 | 267 |
| 2008 | 388 | 289 |
| 2009 | 412 | 232 |

Datos de la Comarca Cinco Villas

Evolución de nacimientos y defunciones (Continúa)

| Año | Defunciones | Nacimientos |
|------|-------------|-------------|
| 2010 | 394 | 246 |
| 2011 | 417 | 218 |
| 2012 | 431 | 207 |
| 2013 | 370 | 178 |
| 2014 | 397 | 211 |
| 2015 | 392 | 177 |
| 2016 | 401 | 216 |
| 2017 | 422 | 209 |
| 2018 | 373 | 219 |
| 2019 | 376 | 209 |
| 2020 | 445 | 203 |
| 2021 | 392 | 198 |

Fuente: Estadísticas de nacimientos, matrimonios y defunciones. INE.2021.

Evolución de nacimientos y defunciones



Fuente: Estadísticas de nacimientos, matrimonios y defunciones. INE.2021.

Datos de la Comarca Cinco Villas

4.4.5 Distribución de las defunciones por grandes grupos de causas de muerte

Causas de muerte. Año 2021

| Causas | Ambos | Hombres | Mujeres |
|--------------------------------------------------------------------|---------------|--------------|--------------|
| Todas las causas | 100,00 | 54,08 | 45,92 |
| Enfermedades del sistema circulatorio | 27,30 | 12,24 | 15,05 |
| Tumores | 19,90 | 12,50 | 7,40 |
| Enfermedades del sistema respiratorio | 6,63 | 3,83 | 2,81 |
| Enfermedades del sistema digestivo | 5,61 | 3,57 | 2,04 |
| Enfermedades del sistema nervioso y de los órganos de los sentidos | 5,61 | 2,81 | 2,81 |
| Trastornos mentales y del comportamiento | 5,10 | 2,81 | 2,30 |
| Enfermedades endocrinas, nutricionales y metabólicas | 3,06 | 1,02 | 2,04 |
| Causas externas de mortalidad | 3,83 | 2,55 | 1,28 |
| Enfermedades del sistema genitourinario | 4,85 | 1,53 | 3,32 |
| Resto de causas de muerte | 18,11 | 11,22 | 6,89 |

Nota: Capítulos de la Clasificación Internacional de Enfermedades 10ª revisión (CIE-10) de la OMS.

Fuente: Estadística de defunciones según la causa de muerte. INE.2021.

Datos de la Comarca Cinco Villas

4.5 Residentes en viviendas principales

Comentario:

Datos obtenidos del Censo de población y viviendas, 2011. Esta explotación incluye exclusivamente a los residentes en viviendas principales. Se considera hogar al grupo de personas que reside en la misma vivienda principal.

4.5.1 Distribución de la población de 16 y más años por estado civil y sexo

Distribución de la población de 16 y más años por estado civil y sexo. Año 2011

| Estado civil | Ambos | Hombres | Mujeres |
|--------------|---------------|---------------|---------------|
| Total | 100,00 | 100,00 | 100,00 |
| Solteros | 31,01 | 37,25 | 24,36 |
| Casados | 56,28 | 55,06 | 57,58 |
| Viudos | 8,97 | 3,80 | 14,46 |
| Separados | 3,75 | 3,89 | 3,60 |

Fuente: Censo de población y vivienda 2011. INE-IAEST.

4.5.2 Distribución de la población de 25 años y más años según nivel máximo de estudios alcanzados

Distribución de la población de 25 y más años por estudios. Año 2011

| Nivel Estudios | Ambos | Hombres | Mujeres |
|--------------------------|---------------|---------------|---------------|
| Total | 100,00 | 100,00 | 100,00 |
| Analfabetos | 1,33 | 0,97 | 1,71 |
| Estudios básicos hombres | 29,65 | 27,90 | 31,54 |
| ESO, EGB, Bachiller Ele. | 36,49 | 39,29 | 33,47 |
| Bachillerato Superior | 9,90 | 11,31 | 8,38 |
| FP Grado Medio | 6,67 | 6,38 | 6,98 |
| FP Grado Superior | 4,48 | 3,35 | 5,70 |
| Diplomatura | 6,29 | 5,04 | 7,64 |
| Licenciatura y Grado | 4,72 | 5,31 | 4,10 |
| Doctorado y Máster | 0,46 | 0,46 | 0,47 |

Fuente: Censo de población y vivienda 2011. INE-IAEST.

Datos de la Comarca Cinco Villas

4.5.3 Distribución de la población de 16 y más años por relación con la actividad y sexo

Distribución de la población de 16 y más años por actividad y sexo. Año 2011

| Situación relacionada con actividad | Ambos | Hombres | Mujeres |
|-------------------------------------|---------------|---------------|---------------|
| Total | 100,00 | 100,00 | 100,00 |
| Activos | 61,09 | 66,50 | 55,34 |
| Ocupado | 43,23 | 52,26 | 33,62 |
| Parado | 17,86 | 14,24 | 21,72 |
| Inactivos | 38,91 | 33,50 | 44,66 |
| Invalidez laboral | 1,33 | 1,92 | 0,71 |
| Jubilado, pensionista, etc | 26,02 | 26,02 | 26,03 |
| Estudiante | 4,13 | 3,44 | 4,86 |
| Otra situación | 7,43 | 2,13 | 13,06 |

Fuente: Censo de población y vivienda 2011. INE-IAEST.

4.5.4 Hogares según número de miembros

Hogares según número de miembros

| Tipo de hogar | Número de hogares |
|------------------------|-------------------|
| Total | 12.481,00 |
| 1 persona | 2.730,00 |
| 2 personas | 3.896,00 |
| 3 personas | 2.746,00 |
| 4 personas | 2.296,00 |
| 5 personas | 735,00 |
| 6 personas | 65,00 |
| 7 personas o más | 13,00 |
| Tamaño medio del hogar | 2,57 |

Fuente: Censo de población y vivienda 2011. INE-IAEST.

Datos de la Comarca Cinco Villas

4.5.5 Formas de convivencia de las personas de 16 a 64 años

Formas de convivencia de las personas de 16 a 64 años. Año 2011

| Forma de convivencia | Porcentaje personas |
|--------------------------------------|---------------------|
| Total | 100,00 |
| Solos | 6,54 |
| Con sus padres, sin pareja | 27,61 |
| Con su pareja sin hijos ni padres | 13,93 |
| Con su pareja e hijos | 42,25 |
| Con su pareja y alguno de sus padres | 1,55 |
| Otra forma | 8,11 |

Fuente: Censo de población y vivienda 2011. INE-IAEST.

4.5.6 Formas de convivencia de las personas de 65 y más años

Formas de convivencia de las personas de 65 y más años. Año 2011

| Forma de convivencia | Porcentaje personas |
|-----------------------|---------------------|
| Total | 100,00 |
| Sólo | 19,46 |
| Sólo con su pareja | 38,21 |
| Sin pareja con hijos | 10,11 |
| Con su pareja e hijos | 15,27 |
| Otra forma | 16,96 |

Fuente: Censo de población y vivienda 2011. INE-IAEST.

Comentario:

Los Censos de población y viviendas 2011, es una operación estadística de carácter muestral. En los municipios de menos de 2000 habitantes el error muestral puede ser elevado. Los Censos de población y viviendas son operaciones estadísticas que se realizan cada 10 años.

Datos de la Comarca Cinco Villas

4.6 Población vinculada a otros municipios

Comentario:

Datos obtenidos del Censo de población y viviendas, 2011. Esta explotación incluye exclusivamente a los residentes en viviendas principales. Se considera hogar al grupo de personas que reside en la misma vivienda principal.

4.6.1 Personas residentes en viviendas principales por disposición de una segunda vivienda

Personas residentes en viviendas principales por disposición de una segunda vivienda

| Situación residentes | Nº de personas |
|--------------------------------------------------------------------------|----------------|
| Pasan más de 14 noches al año fuera de su municipio de residencia | 7.198 |
| Disponen de segunda residencia: | 3.407 |
| En Aragón | 2.117 |
| En Comunidades Limítrofes | 839 |
| En Otras Comunidades Autónomas | 151 |
| En el Extranjero | 300 |
| No disponen de segunda residencia | 3.791 |
| No pasan más de 14 noches al año fuera de su municipio | 24.908 |

Fuente: Censo de población y vivienda 2011. INE-IAEST.

Datos de la Comarca Cinco Villas

4.6.2 Ranking de los municipios en los que las personas residentes pasan más de 14 noches fuera de su municipio de residencia

Ranking de los municipios en los que las personas residentes pasan más de 14 noches fuera de su municipio de residencia

| Destino | Personas |
|------------------------|----------|
| Zaragoza | 2.090 |
| En el extranjero | 961 |
| Huesca | 316 |
| Salou | 248 |
| Cambrils | 171 |
| Ejea de los Caballeros | 166 |
| Martorell | 149 |
| Benidorm | 125 |

Fuente: Censo de población y vivienda 2011. INE-IAEST.

Comentario:

Los Censos de población y viviendas, 2011, es una operación estadística de carácter muestral. En los municipios de menos de 2000 habitantes el error muestral puede ser elevado. Los Censos de población y viviendas son operaciones estadísticas que se realizan cada 10 años.

Capítulo 5 Educación, Enseñanza no universitaria

5.1 Centros, profesores y alumnos por titularidad

Centros, profesores y alumnos por titularidad. Curso 2021/2022

| Indicadores | Total | Pública | Privada |
|-------------|-------|---------|---------|
| Centros | 25 | 23 | 2 |
| Profesores | 487 | 452 | 35 |
| Alumnos | 4.128 | 3.770 | 358 |

Fuente: Estadística de la enseñanza no universitaria en Aragón. IAEST.

5.2 Evolución anual del total de alumnos matriculados

Evolución del total de alumnos matriculados

| Curso | Alumnado | Extranjeros | % |
|-----------|----------|-------------|-------|
| 2017/2018 | 4.278 | 712 | 16,64 |
| 2018/2019 | 4.232 | 789 | 18,64 |
| 2019/2020 | 4.208 | 817 | 19,42 |
| 2020/2021 | 4.146 | 837 | 20,19 |
| 2021/2022 | 4.128 | 911 | 22,07 |

Fuente: Estadística de la enseñanza no universitaria en Aragón. IAEST.

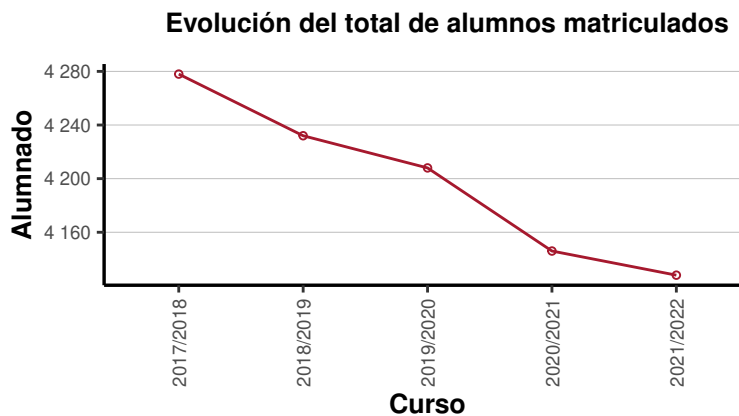

Fuente: Estadística de la enseñanza no universitaria en Aragón. IAEST.

Datos de la Comarca Cinco Villas

5.3 Nivel de enseñanza

Nivel de enseñanza. Curso 2021/2022

| Nivel de enseñanza | Centros | Alumnos |
|------------------------------|---------|---------|
| E. Infantil (0-3 años) | 9 | 256 |
| E. Infantil (3-6 años) | 10 | 654 |
| E. Primaria | 11 | 1.450 |
| ESO | 5 | 1.082 |
| Bachillerato | 3 | 287 |
| Formación Profesional Básica | 4 | 72 |
| Ciclos F grado medio | 4 | 168 |
| Ciclos F grado superior | 3 | 143 |
| Otros prog formativos / PCPI | 0 | 0 |
| Educación Especial | 1 | 16 |

Nota: PCPI son Programas de Cualificación Profesional Inicial.

Fuente: Estadística de la enseñanza no universitaria en Aragón. IAEST.

Capítulo 6 Mercado laboral

6.1 Afiliaciones en alta de la Seguridad Social

6.1.1 Media anual de afiliaciones por sector de actividad. Todos los regímenes

Media de afiliaciones por sector de actividad

| Año | Total | Agricultura | Industria | Construcción | Servicios |
|------|-----------|-------------|-----------|--------------|-----------|
| 2019 | 12.769,00 | 2.920,75 | 3.689,00 | 927,50 | 5.231,75 |
| 2020 | 13.262,50 | 2.972,00 | 4.108,00 | 927,50 | 5.255,00 |
| 2021 | 13.762,25 | 3.022,50 | 4.100,00 | 980,75 | 5.659,00 |
| 2022 | 13.318,00 | 2.972,00 | 4.102,75 | 1.070,75 | 5.172,50 |

Fuente: IAEST según datos de la Tesorería General de la Seguridad Social.

6.1.2 Porcentaje de afiliaciones por sector de actividad. Todos los regímenes

Porcentaje de afiliaciones por sector de actividad

| Año | Total | Agricultura | Industria | Construcción | Servicios |
|------|-------|-------------|-----------|--------------|-----------|
| 2019 | 100 | 22,87 | 28,89 | 7,26 | 40,97 |
| 2020 | 100 | 22,41 | 30,97 | 6,99 | 39,62 |
| 2021 | 100 | 21,96 | 29,79 | 7,13 | 41,12 |
| 2022 | 100 | 22,32 | 30,81 | 8,04 | 38,84 |

Fuente: IAEST según datos de la Tesorería General de la Seguridad Social.

6.1.3 Media anual de trabajadores por cuenta propia (RETA) por sector de actividad

Media de trabajadores por cuenta propia por sector de actividad

| Año | Total | Agricultura | Industria | Construcción | Servicios |
|------|----------|-------------|-----------|--------------|-----------|
| 2019 | 3.635,50 | 1.501,00 | 430,00 | 321,50 | 1.383,00 |
| 2020 | 3.530,00 | 1.491,75 | 366,75 | 319,50 | 1.352,00 |
| 2021 | 3.453,00 | 1.492,75 | 278,25 | 327,25 | 1.354,75 |
| 2022 | 3.437,75 | 1.485,25 | 269,00 | 332,00 | 1.351,50 |

Fuente: IAEST según datos de la Tesorería General de la Seguridad Social.

Datos de la Comarca Cinco Villas

6.1.4 Porcentaje de trabajadores por cuenta propia (RETA) por sector de actividad

| Porcentaje de trabajadores por cuenta propia por sector de actividad | | | | | |
|----------------------------------------------------------------------|-------|-------------|-----------|--------------|-----------|
| Año | Total | Agricultura | Industria | Construcción | Servicios |
| 2019 | 100 | 41,29 | 11,83 | 8,84 | 38,04 |
| 2020 | 100 | 42,26 | 10,39 | 9,05 | 38,30 |
| 2021 | 100 | 43,23 | 8,06 | 9,48 | 39,23 |
| 2022 | 100 | 43,20 | 7,82 | 9,66 | 39,31 |

Fuente: IAEST según datos de la Tesorería General de la Seguridad Social.

6.1.5 Media anual de afiliados a nivel división de CNAE-09

| Media de afiliados a nivel división de CNAE-09. Año 2022 | | |
|----------------------------------------------------------|-----------------------------------------------------------------------------|--------------|
| Código | Descripción | Afiliaciones |
| 01 | Agricultura, ganadería, caza y servicios relacionados con las mismas | 2.967,75 |
| 02 | Silvicultura y explotación forestal | 1,25 |
| 03 | Pesca y acuicultura | 3,00 |
| 05 | Extracción de antracita, hulla y lignito | 0,00 |
| 06 | Extracción de crudo de petróleo y gas natural | 0,00 |
| 07 | Extracción de minerales metálicos | 0,00 |
| 08 | Otras industrias extractivas | 2,00 |
| 09 | Actividades de apoyo a las industrias extractivas | 0,00 |
| 10 | Industria de la alimentación | 1.820,00 |
| 11 | Fabricación de bebidas | 10,75 |
| 12 | Industria del tabaco | 0,00 |
| 13 | Industria textil | 1,00 |
| 14 | Confección de prendas de vestir | 14,00 |
| 15 | Industria del cuero y del calzado | 0,00 |
| 16 | Industria de la madera y del corcho, excepto muebles; cestería y espartería | 53,50 |
| 17 | Industria del papel | 151,25 |
| 18 | Artes gráficas y reproducción de soportes grabados | 11,00 |
| 19 | Coquerías y refino de petróleo | 0,00 |
| 20 | Industria química | 1,00 |
| 21 | Fabricación de productos farmacéuticos | 0,00 |
| 22 | Fabricación de productos de caucho y plásticos | 52,75 |

Datos de la Comarca Cinco Villas

Media de afiliados a nivel división de CNAE-09. Año 2022 (Continúa)

| Código | Descripción | Afiliaciones |
|--------|---------------------------------------------------------------------------------------------------|--------------|
| 23 | Fabricación de otros productos minerales no metálicos | 448,50 |
| 24 | Metalurgia; fabricación de productos de hierro, acero y ferroaleaciones | 124,50 |
| 25 | Fabricación de productos metálicos, excepto maquinaria y equipo | 218,50 |
| 26 | Fabricación de productos informáticos, electrónicos y ópticos | 8,50 |
| 27 | Fabricación de material y equipo eléctrico | 67,50 |
| 28 | Fabricación de maquinaria y equipo n.c.o.p. | 235,50 |
| 29 | Fabricación de vehículos de motor, remolques y semirremolques | 558,00 |
| 30 | Fabricación de otro material de transporte | 1,00 |
| 31 | Fabricación de muebles | 47,75 |
| 32 | Otras industrias manufactureras | 5,00 |
| 33 | Reparación e instalación de maquinaria y equipo | 132,25 |
| 35 | Suministro de energía eléctrica, gas, vapor y aire acondicionado | 17,50 |
| 36 | Captación, depuración y distribución de agua | 93,50 |
| 37 | Recogida y tratamiento de aguas residuales | 11,75 |
| 38 | Recogida, tratamiento y eliminación de residuos; valorización | 15,75 |
| 39 | Actividades de descontaminación y otros servicios de gestión de residuos | 0,00 |
| 41 | Construcción de edificios | 346,75 |
| 42 | Ingeniería civil | 47,50 |
| 43 | Actividades de construcción especializada | 676,50 |
| 45 | Venta y reparación de vehículos de motor y motocicletas | 276,00 |
| 46 | Comercio al por mayor e intermediarios del comercio, excepto de vehículos de motor y motocicletas | 435,50 |
| 47 | Comercio al por menor, excepto de vehículos de motor y motocicletas | 772,25 |
| 49 | Transporte terrestre y por tubería | 439,25 |
| 50 | Transporte marítimo y por vías navegables interiores | 0,00 |
| 51 | Transporte aéreo | 0,00 |
| 52 | Almacenamiento y actividades anexas al transporte | 16,25 |
| 53 | Actividades postales y de correos | 16,75 |

Datos de la Comarca Cinco Villas

Media de afiliados a nivel división de CNAE-09. Año 2022 (Continúa)

| Código | Descripción | Afiliaciones |
|---------------|---------------------------------------------------------------------------------------------------------------------------|---------------------|
| 55 | Servicios de alojamiento | 100,75 |
| 56 | Servicios de comidas y bebidas | 498,00 |
| 58 | Edición | 2,25 |
| 59 | Actividades cinematográficas, de vídeo y de programas de televisión, grabación de sonido y edición musical | 2,75 |
| 60 | Actividades de programación y emisión de radio y televisión | 0,00 |
| 61 | Telecomunicaciones | 1,00 |
| 62 | Programación, consultoría y otras actividades relacionadas con la informática | 28,25 |
| 63 | Servicios de información | 1,50 |
| 64 | Servicios financieros, excepto seguros y fondos de pensiones | 5,75 |
| 65 | Seguros, reaseguros y fondos de pensiones, excepto Seguridad Social obligatoria | 7,25 |
| 66 | Actividades auxiliares a los servicios financieros y a los seguros | 34,25 |
| 68 | Actividades inmobiliarias | 30,50 |
| 69 | Actividades jurídicas y de contabilidad | 105,75 |
| 70 | Actividades de las sedes centrales; actividades de consultoría de gestión empresarial | 13,00 |
| 71 | Servicios técnicos de arquitectura e ingeniería; ensayos y análisis técnicos | 97,50 |
| 72 | Investigación y desarrollo | 13,75 |
| 73 | Publicidad y estudios de mercado | 7,25 |
| 74 | Otras actividades profesionales, científicas y técnicas | 327,25 |
| 75 | Actividades veterinarias | 12,25 |
| 77 | Actividades de alquiler | 22,00 |
| 78 | Actividades relacionadas con el empleo | 50,25 |
| 79 | Actividades de agencias de viajes, operadores turísticos, servicios de reservas y actividades relacionadas con los mismos | 8,25 |
| 80 | Actividades de seguridad e investigación | 1,00 |
| 81 | Servicios a edificios y actividades de jardinería | 147,00 |
| 82 | Actividades administrativas de oficina y otras actividades auxiliares a las empresas | 30,50 |

Datos de la Comarca Cinco Villas

Media de afiliados a nivel división de CNAE-09. Año 2022 (Continúa)

| Código | Descripción | Afiliaciones |
|--------|-----------------------------------------------------------------------------------|--------------|
| 84 | Administración Pública y defensa; Seguridad Social obligatoria | 570,25 |
| 85 | Educación | 144,75 |
| 86 | Actividades sanitarias | 163,50 |
| 87 | Asistencia en establecimientos residenciales | 393,75 |
| 88 | Actividades de servicios sociales sin alojamiento | 24,50 |
| 90 | Actividades de creación, artísticas y espectáculos | 11,50 |
| 91 | Actividades de bibliotecas, archivos, museos y otras actividades culturales | 6,75 |
| 92 | Actividades de juegos de azar y apuestas | 6,50 |
| 93 | Actividades deportivas, recreativas y de entretenimiento | 48,50 |
| 94 | Actividades asociativas | 31,25 |
| 95 | Reparación de ordenadores, efectos personales y artículos de uso doméstico | 27,75 |
| 96 | Otros servicios personales | 140,25 |
| 97 | Actividades de los hogares como empleadores de personal doméstico | 98,25 |
| 98 | Actividades de los hogares como productores de bienes y servicios para uso propio | 0,00 |
| 99 | Actividades de organizaciones y organismos extraterritoriales | 1,00 |

Fuente: IAEST.

Datos de la Comarca Cinco Villas

6.2 Paro registrado

Media año 2022.

6.2.1 Estructura porcentual del paro registrado según sector de actividad

Porcentaje del paro registrado según sector de actividad

| Sector | Porcentaje |
|---------------------|------------|
| Construcción | 5,18 |
| Sin empleo anterior | 8,85 |
| Agricultura | 15,13 |
| Industria | 16,36 |
| Servicios | 54,48 |

Porcentaje del paro registrado según sector de actividad

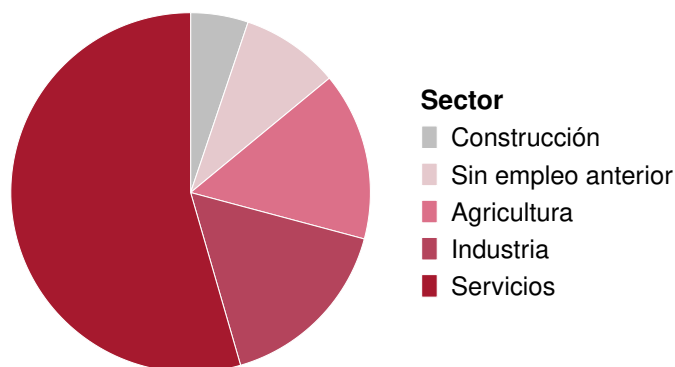

Fuente: IAEST.

6.2.2 Estructura porcentual del paro registrado según sexo y grupo de edad

Porcentaje del paro registrado según sexo y edad

| Etiqueta | Hombres | Mujeres |
|------------|---------|---------|
| <30 años | 7,81 | 8,74 |
| 30-44 años | 10,28 | 18,11 |
| >44 años | 19,94 | 35,11 |

Porcentaje del paro registrado según sexo y edad

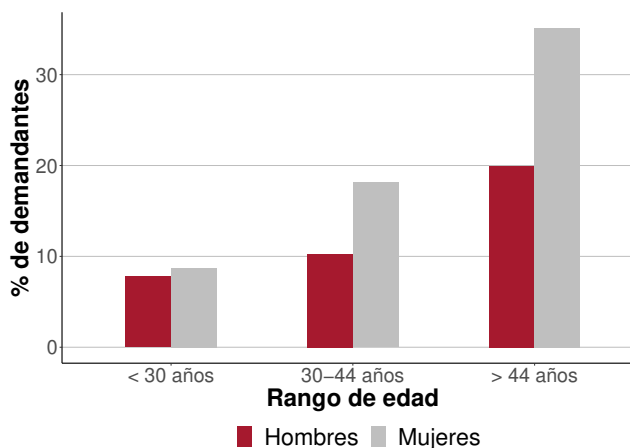

Fuente: IAEST.

Datos de la Comarca Cinco Villas

6.2.3 Evolución de la media anual de paro registrado

Evolución de la media de paro registrado

| Periodo | Demandantes |
|---------|-------------|
| 2011 | 2.369,67 |
| 2012 | 2.685,92 |
| 2013 | 2.817,25 |
| 2014 | 2.402,92 |
| 2015 | 2.089,92 |
| 2016 | 1.871,92 |
| 2017 | 1.548,75 |
| 2018 | 1.411,58 |
| 2019 | 1.335,75 |
| 2020 | 1.540,00 |
| 2021 | 1.496,17 |
| 2022 | 1.185,50 |

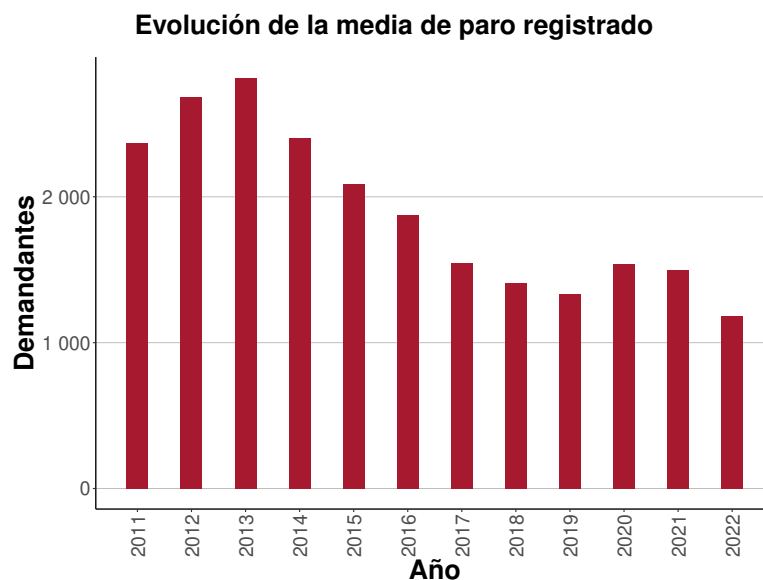

Fuente: IAEST.

6.2.4 Ranking de las ocupaciones más demandadas. Media anual

Ranking de las ocupaciones más demandadas

| Ocupación | Nº Demandantes |
|--------------------------------------------------------------------------------------------------|----------------|
| Peones de las industrias manufactureras | 27.709,3 |
| Vendedores en tiendas y almacenes | 21.430,2 |
| Personal de limpieza de oficinas, hoteles y otros establecimientos similares | 19.918,3 |
| Peones del transporte de mercancías y descargadores | 9.974,4 |
| Empleados administrativos sin tareas de atención al público no clasificados bajo otros epígrafes | 7.027,6 |
| Camareros asalariados | 6.944,4 |
| Reponedores | 6.008,3 |
| Cajeros y taquilleros (excepto bancos) | 5.119,9 |
| Recepcionistas (excepto de hoteles) | 4.803,8 |
| Montadores y ensambladores no clasificados en otros epígrafes | 4.751,2 |

Fuente: IAEST.

Datos de la Comarca Cinco Villas

6.3 Contratos registrados

Acumulado año 2022.

6.3.1 Estructura porcentual de contratos registrados según sector de actividad

Porcentaje de contratos registrados según sector de actividad

| Sector | Porcentaje |
|--------------|------------|
| Construcción | 8,58 |
| Agricultura | 16,23 |
| Industria | 30,96 |
| Servicios | 44,24 |

Porcentaje de contratos registrados según sector de actividad

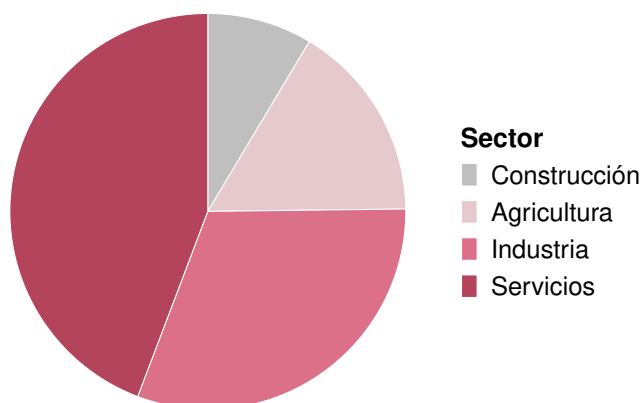

Fuente: IAEST .

6.3.2 Estructura porcentual de contratos según sexo y grupo de edad

Porcentaje de contratos registrados según sexo y edad

| Grupo de edad | Hombres | Mujeres |
|---------------|---------|---------|
| <30 años | 20,56 | 13,58 |
| 30-44 años | 20,96 | 13,38 |
| >44 años | 18,36 | 13,15 |

Porcentaje de contratos registrados según sexo y edad

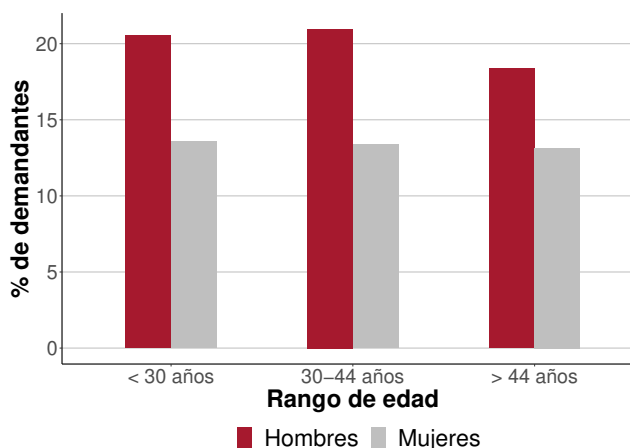

Fuente: IAEST .

Datos de la Comarca Cinco Villas

6.3.3 Contratos registrados según su modalidad. Total anual

Contratos registrados según su modalidad

| Modalidad | Contratos | Porcentaje |
|--------------|--------------|---------------|
| Total | 8.615 | 100,00 |
| Indefinidos | 3.358 | 38,98 |
| Temporales | 5.257 | 61,02 |

Fuente: IAEST .

6.3.4 Evolución anual de los contratos registrados

Evolución de los contratos registrados

| Año | Contratos |
|------|-----------|
| 2011 | 5.830 |
| 2012 | 5.452 |
| 2013 | 6.470 |
| 2014 | 7.675 |
| 2015 | 7.933 |
| 2016 | 7.878 |
| 2017 | 8.599 |
| 2018 | 9.090 |
| 2019 | 9.739 |
| 2020 | 7.408 |
| 2021 | 8.808 |
| 2022 | 8.615 |

Evolución de los contratos registrados

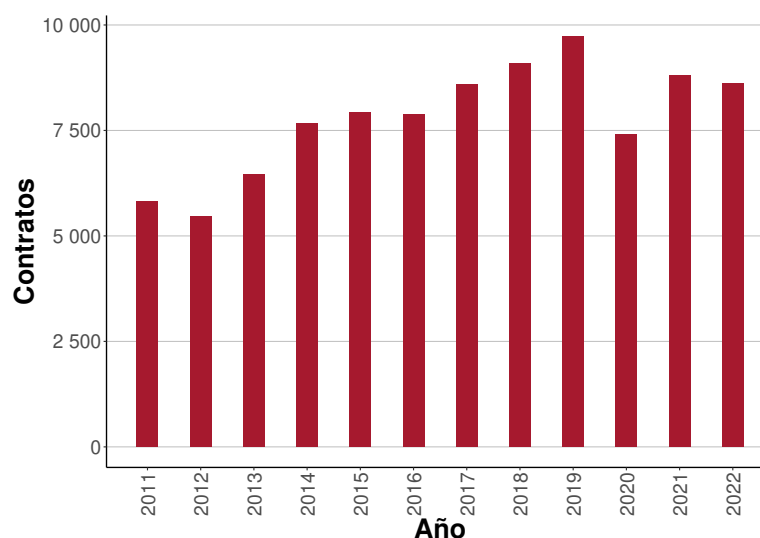

Fuente: IAEST .

6.3.5 Ranking de las ocupaciones más contratadas

Ranking de las ocupaciones más contratadas

| Ocupación | Contratos |
|-------------------------------------------------------------------------|-----------|
| Peones de las industrias manufactureras | 1.038 |
| Camareros asalariados | 692 |
| Peones agrícolas (excepto en huertas, invernaderos, viveros y jardines) | 540 |

Datos de la Comarca Cinco Villas

Ranking de las ocupaciones más contratadas (Continúa)

| Ocupación | Contratos |
|------------------------------------------------------------------------------|-----------|
| Peones ganaderos | 410 |
| Operadores de máquinas para fabricar productos de papel y cartón | 383 |
| Otras ocupaciones elementales | 379 |
| Personal de limpieza de oficinas, hoteles y otros establecimientos similares | 301 |
| Vendedores en tiendas y almacenes | 256 |
| Montadores y ensambladores no clasificados en otros epígrafes | 252 |
| Conductores asalariados de camiones | 251 |

Fuente: IAEST .

Capítulo 7 Economía

7.1 Censo Agrario

7.1.1 Tipo de explotaciones

| Tipo de explotaciones | |
|-------------------------|--------------|
| Tipo de explotación | Número |
| Total | 3.491 |
| Agrícolas | 2.848 |
| Ganaderas | 83 |
| Agricultura y ganadería | 560 |

Fuente: Censo agrario 2009.

7.1.2 Indicadores

| Indicadores | |
|------------------------------------------------|-----------|
| Indicadores | Valor |
| Superficie agraria utilizada (SAU) (hectáreas) | 162.632,8 |
| % de SAU sobre superficie total del municipio | 53,1 |
| % explotaciones cuyo titular es persona física | 85,2 |
| Producción estándar total (miles de €) | 288.029,8 |

Fuente: Censo agrario 2009.

7.1.3 Explotaciones según superficie

| Explotaciones según superficie | |
|--------------------------------|------------------|
| Explotación según superficie | Nº Explotaciones |
| Sin tierras | 88 |
| De menos de 5 has | 515 |
| De 5 a 50 has. | 1.944 |
| De 50 has o más | 944 |

Fuente: Censo agrario 2009.

Datos de la Comarca Cinco Villas

7.1.4 Superficie según tipo de cultivo

| Superficie según tipo de cultivo | | | |
|-------------------------------------------------------|------------------|-----------|-----------|
| Superficie agrícola según tipo de cultivo (Hectáreas) | Total | Secano | Regadío |
| Cereales para grano | 89.203,70 | 49.724,56 | 39.479,14 |
| Leguminosas para grano | 1.500,89 | 913,82 | 587,07 |
| Patata | 18,85 | 0,92 | 17,93 |
| Cultivos industriales | 2.231,28 | 345,01 | 1.886,27 |
| Cultivos forrajeros | 20.453,23 | 2.618,01 | 17.835,22 |
| Hortalizas, melones y fresas | 1.068,99 | 93,10 | 975,89 |
| Flores, plantas ornamentales | 22,03 | 0,00 | 22,03 |
| Semillas y plántulas | 147,28 | 0,00 | 147,28 |
| Frutales | 1.607,25 | 995,25 | 612,00 |
| Olivar | 472,66 | 130,41 | 342,25 |
| Viñedo | 247,28 | 117,52 | 129,76 |
| Barbechos | 24.371,29 | | |

Fuente: Censo agrario 2009.

7.1.5 Ganadería

| Ganadería | |
|-------------------------------------------|-----------|
| Ganadería | Número |
| Nº de unidades ganaderas | 207.144,8 |
| Nº de cabezas de ganado Bovino | 13.207,0 |
| Nº de cabezas de ganado Ovino | 163.218,0 |
| Nº de cabezas de ganado Caprino | 4.085,0 |
| Nº de cabezas de ganado Porcino | 706.491,0 |
| Nº de cabezas de ganado Equino | 343,0 |
| Aves (excepto avestruces) | 993.246,0 |
| Conejas madres solo hembras reproductoras | 2.307,0 |
| Colmenas | 3.889,0 |

Fuente: Censo agrario 2009.

Datos de la Comarca Cinco Villas

7.1.6 Tipo de producción

| Tipo de producción | | |
|-----------------------|-----------------|----------|
| Producción | Indicador | Valor |
| Agricultura ecológica | Explotaciones | 33,00 |
| Agricultura ecológica | Superficie (Ha) | 1.636,57 |
| Ganadería ecológica | Explotaciones | 2,00 |

Fuente: Censo agrario 2009.

7.1.7 Unidades de trabajo

| Unidades de trabajo | |
|---------------------------------------------------|----------|
| Unidades de trabajo | UTA |
| Unidades de trabajo total | 2.736,73 |
| Unidades de trabajo que son asalariados | 1.139,88 |
| Unidades de trabajo que son mano de obra familiar | 1.596,85 |

Fuente: Censo agrario 2009.

7.2 Oferta turística

7.2.1 Tipo de establecimiento

| Establecimientos. Año 2020 | | |
|-------------------------------|------------------|--------|
| Tipo de establecimiento | Establecimientos | Plazas |
| Hoteles, hostales y similares | 24 | 715 |
| Viviendas de turismo rural | 52 | 486 |
| Campings | 2 | 548 |
| Apartamentos turísticos | 4 | 20 |
| Viviendas de uso turístico | 6 | 42 |

Fuente: Instituto Aragonés de Estadística.

Datos de la Comarca Cinco Villas

7.2.2 Oferta hotelera

Oferta hotelera. Año 2020

| Hoteles, hostales y similares | Establecimientos | Plazas |
|-------------------------------|------------------|------------|
| Total | 24 | 715 |
| Hotel 1* | 1 | 16 |
| Hotel 2* | 2 | 53 |
| Hotel 3* | 6 | 255 |
| Hotel 4* | 1 | 130 |
| Hotel 5* | 0 | 0 |
| Hotel-apartamento 1* | 0 | 0 |
| Hotel-apartamento 2* | 0 | 0 |
| Hotel-apartamento 3* | 0 | 0 |
| Hotel-apartamento 4* | 0 | 0 |
| Hostal | 13 | 239 |
| Pensión | 1 | 22 |

Fuente: Instituto Aragonés de Estadística.

7.2.3 Oferta turismo rural

Oferta turismo rural. Año 2020

| Viviendas de turismo rural | Establecimientos | Plazas |
|----------------------------|------------------|------------|
| Total | 52 | 486 |
| Básica | 15 | 108 |
| Superior | 37 | 378 |

Fuente: Instituto Aragonés de Estadística.

7.2.4 Oferta campings

Oferta campings. Año 2020

| Campings | Establecimientos | Plazas |
|--------------|------------------|------------|
| Total | 2 | 548 |
| Primera | 0 | 0 |
| Segunda | 1 | 348 |
| Tercera | 1 | 200 |

Fuente: Instituto Aragonés de Estadística.

Datos de la Comarca Cinco Villas

7.2.5 Oferta apartamentos

Oferta apartamentos. Año 2020

| Apartamentos turísticos | Establecimientos | Plazas |
|-------------------------|------------------|-----------|
| Total | 4 | 20 |
| Lujo (Cuatro Llaves) | 0 | 0 |
| 1ª (Tres llaves) | 0 | 0 |
| 2ª (Dos llaves) | 4 | 20 |
| 3ª (Una llave) | 0 | 0 |

Fuente: Instituto Aragonés de Estadística.

7.3 Parque de vehículos

7.3.1 Parque de vehículos según tipo

Tipo de vehículo. Año 2021

| Tipo | Vehiculos |
|------------------------|---------------|
| Total | 26.410 |
| Turismos | 16.779 |
| Motocicletas | 1.514 |
| Camiones y furgonetas | 4.998 |
| Autobuses | 40 |
| Tractores industriales | 351 |
| Otros vehículos | 1.534 |
| Ciclomotores | 1.194 |

Evolución del número de turismos

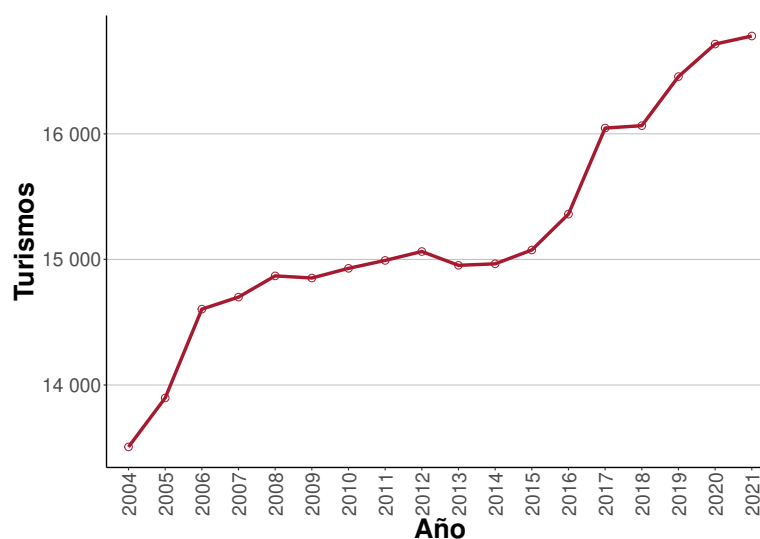

Fuente: Dirección General de Tráfico.

Datos de la Comarca Cinco Villas

7.3.2 Parque de vehículos según antigüedad

Antigüedad del Parque de vehículos. Año 2021

| Año de matriculación | Turismos | Autobuses | Motocicletas | Camiones y furgonetas | Tractores industriales | Otros vehículos |
|----------------------|----------|-----------|--------------|-----------------------|------------------------|-----------------|
| ANTES | 3.092 | 5 | 505 | 1.342 | 47 | 457 |
| 2000 | 522 | 0 | 39 | 163 | 3 | 64 |
| 2001 | 569 | 0 | 23 | 161 | 5 | 64 |
| 2002 | 618 | 1 | 30 | 158 | 6 | 69 |
| 2003 | 780 | 0 | 22 | 222 | 8 | 78 |
| 2004 | 755 | 3 | 42 | 260 | 7 | 98 |
| 2005 | 859 | 6 | 79 | 264 | 18 | 110 |
| 2006 | 871 | 3 | 114 | 283 | 15 | 99 |
| 2007 | 939 | 6 | 107 | 310 | 12 | 92 |
| 2008 | 679 | 1 | 70 | 198 | 10 | 54 |
| 2009 | 530 | 0 | 48 | 159 | 3 | 26 |
| 2010 | 524 | 3 | 47 | 142 | 6 | 25 |
| 2011 | 463 | 0 | 29 | 114 | 7 | 17 |
| 2012 | 391 | 0 | 27 | 91 | 5 | 13 |
| 2013 | 446 | 1 | 15 | 93 | 14 | 12 |
| 2014 | 605 | 0 | 31 | 140 | 16 | 21 |
| 2015 | 704 | 1 | 38 | 173 | 14 | 27 |
| 2016 | 753 | 2 | 38 | 155 | 16 | 29 |
| 2017 | 776 | 1 | 31 | 149 | 16 | 34 |
| 2018 | 669 | 2 | 35 | 120 | 17 | 42 |
| 2019 | 572 | 4 | 49 | 124 | 33 | 38 |
| 2020 | 372 | 0 | 53 | 90 | 30 | 34 |
| 2021 | 290 | 1 | 42 | 87 | 43 | 31 |

Fuente: Dirección General de Tráfico.

Datos de la Comarca Cinco Villas

7.3.3 Autorizaciones de transporte

Autorizaciones de transporte. Año 2022

| Tipo | Código | Número de licencias |
|---------------------------------------------------------|---------|---------------------|
| Transporte público mercancías ligeros nacional | MDL-N | 0 |
| Transporte público mercancías ligeros nacional empresa | MDLE-N | 0 |
| Transporte público mercancías nacional | MDP-N | 0 |
| Transporte público mercancías nacional empresa | MDPE-N | 0 |
| Transporte privado mercancías nacional | MPC-N | 0 |
| Transporte privado mercancías nacional empresa | MPCE-N | 0 |
| Operador de transporte (sin ámbito geográfico) | OT | 0 |
| Transporte público viajeros en autobús | VD | 0 |
| Transporte público viajeros en autobús nacional | VD-N | 0 |
| Transporte público viajeros en autobús nacional empresa | VDE-N | 0 |
| Transporte privado de viajeros nacional | VPC-N | 0 |
| Transporte privado de viajeros nacional empresa | VPCE-N | 0 |
| Transporte público ambulancias nacional | VS-N | 0 |
| Transporte público ambulancias nacional empresa | VSE-N | 0 |
| Transporte privado ambulancias nacional | VSPC-N | 0 |
| Transporte privado ambulancias nacional empresa | VSPCE-N | 0 |
| Transporte público de viajeros en turismo nacional | VT-N | 0 |
| Transporte arrendamiento con conductor nacional | VTC-N | 0 |
| Transporte público mixtos | XD | 0 |
| Transporte público mixtos nacional | XD-N | 0 |

Fuente: Dirección General de Transportes. Gobierno de Aragón..

Datos de la Comarca Cinco Villas

7.4 Renta disponible bruta

7.4.1 Renta disponible bruta en euros

| Renta disponible bruta | | |
|------------------------|--------------|------------|
| Año | Cinco Villas | Aragón |
| 2015 | 362.431,5 | 20.160.568 |
| 2016 | 373.044,5 | 20.728.731 |
| 2017 | 384.971,0 | 21.369.792 |
| 2018 | 398.754,8 | 21.925.668 |

Fuente: Instituto Aragonés de Estadística.

7.4.2 Renta disponible bruta per cápita en euros

| Renta disponible bruta per cápita | | |
|-----------------------------------|--------------|-----------|
| Año | Cinco Villas | Aragón |
| 2015 | 11.650,75 | 15.298,11 |
| 2016 | 12.158,81 | 15.840,84 |
| 2017 | 12.598,46 | 16.328,40 |
| 2018 | 13.086,80 | 16.753,42 |

Fuente: Instituto Aragonés de Estadística.

7.4.3 Participación estimada sobre la renta disponible bruta de Aragón (%)

| Participación estimada | | |
|------------------------|--------------|--------|
| Año | Cinco Villas | Aragón |
| 2015 | 1,80 | 100 |
| 2016 | 1,80 | 100 |
| 2017 | 1,80 | 100 |
| 2018 | 1,82 | 100 |

Fuente: Instituto Aragonés de Estadística.

Datos de la Comarca Cinco Villas

7.5 Valor añadido bruto

Clasificación nacional de actividades económicas a nivel de sección de actividad (CNAE-09)

Definición:

| Código | Sector |
|--------|--------------------------------------------------------------------------------------------------------------------------------------------|
| TVAB | Total VAB |
| A | Agricultura, ganadería, silvicultura y pesca |
| B;E | Extractivas, Energía y agua |
| C | Industria manufacturera |
| F | Construcción |
| G-J | Comercio; reparación; transporte; hostelería; información y comunicaciones |
| K-N | Actividades financieras, inmobiliarias; actividades profesionales, científicas y técnicas, administrativas y servicios auxiliares |
| O-U | Administración pública y defensa; seguridad social obligatoria; educación; actividades sanitarias y de servicios sociales; otros servicios |

7.5.1 Valor añadido bruto comarcal por ramas de actividad (miles de euros)

VAB por ramas de actividad

| Año | 2014 | 2015 | 2016 | 2017 | 2018 | 2019 |
|-------------|------------|------------|------------|------------|------------|------------|
| TVAB | 735.162,71 | 737.560,74 | 837.510,29 | 878.453,27 | 870.360,23 | 962.001,24 |
| A | 225.959,22 | 217.646,95 | 303.623,76 | 311.707,08 | 273.496,01 | 283.094,42 |
| B;E | 27.228,35 | 27.362,22 | 25.816,05 | 27.668,83 | 28.563,28 | 49.850,96 |
| C | 151.131,26 | 156.885,67 | 163.792,07 | 179.043,02 | 199.881,53 | 246.614,33 |
| F | 45.971,41 | 48.485,91 | 50.926,83 | 58.431,08 | 60.251,89 | 64.040,95 |
| G-J | 134.444,85 | 136.084,69 | 139.571,02 | 144.516,50 | 146.478,68 | 149.054,99 |
| K-N | 67.405,37 | 64.820,50 | 65.286,16 | 65.334,62 | 67.503,44 | 71.626,72 |
| O-U | 83.022,24 | 86.274,80 | 88.494,40 | 91.752,14 | 94.185,39 | 97.718,87 |

Fuente: Instituto Aragonés de Estadística.

Datos de la Comarca Cinco Villas

7.5.2 Número de empleos por ramas de actividad

| Nº de empleos por rama de actividad | | | | | | |
|-------------------------------------|-----------|-----------|-----------|-----------|-----------|-----------|
| Año | 2014 | 2015 | 2016 | 2017 | 2018 | 2019 |
| TVAB | 11.376,67 | 11.344,36 | 11.888,45 | 12.263,79 | 12.471,94 | 13.538,47 |
| A | 3.043,31 | 2.849,76 | 3.238,51 | 3.207,39 | 2.981,64 | 2.952,09 |
| B;E | 118,29 | 119,38 | 118,36 | 122,96 | 130,89 | 143,23 |
| C | 2.144,95 | 2.227,87 | 2.370,38 | 2.564,11 | 2.844,85 | 3.782,32 |
| F | 822,15 | 851,47 | 867,85 | 991,98 | 1.053,99 | 1.099,00 |
| G-J | 2.885,68 | 2.930,15 | 2.928,78 | 2.984,56 | 2.994,95 | 3.031,95 |
| K-N | 562,52 | 566,14 | 562,80 | 534,98 | 548,85 | 585,67 |
| O-U | 1.799,77 | 1.799,58 | 1.801,77 | 1.857,80 | 1.916,77 | 1.944,20 |

Fuente: Instituto Aragonés de Estadística.

7.5.3 Productividad media en euros

| Productividad media | | | | | | |
|---------------------|-----------|-----------|-----------|-----------|-----------|-----------|
| Territorio | 2014 | 2015 | 2016 | 2017 | 2018 | 2019 |
| Cinco Villas | 64.620,21 | 65.015,65 | 70.447,37 | 71.629,86 | 69.785,45 | 71.056,87 |
| Aragón | 53.452,96 | 53.307,53 | 54.030,79 | 54.568,51 | 55.148,69 | 55.816,20 |

Fuente: Instituto Aragonés de Estadística.

7.6 Actividades económicas

7.6.1 Actividades económicas en el territorio

| Actividades económicas. Año 2020 | |
|--------------------------------------------------------------------------------------|--------------|
| Descripción | Actividades |
| Total | 5.429 |
| Agricultura, ganadería, silvicultura y pesca (cnae 01, 02, 03) | 654 |
| Industria y energía | 632 |
| Industrias extractivas (cnae 05, 06, 07, 08, 09) | 8 |
| Industria de la alimentación, bebidas y tabaco (cnae 10, 11, 12) | 73 |
| Industria textil, confección de prendas de vestir, cuero y calzado (cnae 13, 14, 15) | 18 |

Datos de la Comarca Cinco Villas

Actividades económicas. Año 2020 (Continúa)

| Descripción | Actividades |
|-----------------------------------------------------------------------------------------------------------------------------------|-------------|
| Industria de la madera y corcho, papel y artes gráficas (cnae 16, 17, 18) | 31 |
| Coquerías y refino de petróleo; industria química; productos farmacéuticos (cnae 19, 20, 21) | 9 |
| Fabricación de productos de caucho y plástico y de otros minerales no metálicos (cnae 22, 23) | 24 |
| Metalurgia y fabricación de productos metálicos, excepto maquinaria y equipo (cnae 24, 25) | 92 |
| Fabricación de productos informáticos, electrónicos y ópticos; material y equipo eléctrico; maquinaria y equipo (cnae 26, 27, 28) | 54 |
| Fabricación de material de transporte (cnae 29, 30) | 12 |
| Fabricación de muebles; otras industrias manufactureras y reparación e instalación de maquinaria y equipo (cnae 31, 32, 33) | 29 |
| Suministro de energía eléctrica, gas, vapor y aire acondicionado (cnae 35) | 261 |
| Suministro de agua, actividades de saneamiento, gestión de residuos y descontaminación (cnae 36, 37, 38, 39) | 21 |
| Construcción (cnae 41, 42, 43) | 679 |
| Servicios | 3.464 |
| Comercio al por mayor y al por menor; reparación de vehículos de motor y motocicletas (cnae 45, 46, 47) | 1.252 |
| Transporte y almacenamiento (cnae 49, 50, 51, 52, 53) | 185 |
| Hostelería (cnae 55, 56) | 370 |
| Información y comunicaciones (cnae 58, 59, 60, 61, 62, 63) | 36 |
| Actividades financieras y de seguros (cnae 64, 65, 66) | 105 |
| Actividades inmobiliarias (cnae 68) | 564 |
| Actividades profesionales, científicas y técnicas (cnae 69, 70, 71, 72, 73, 74, 75) | 282 |
| Actividades administrativas y servicios auxiliares (cnae 77, 78, 79, 80, 81, 82) | 193 |
| Educación (cnae 85) | 119 |
| Actividades sanitarias y de servicios sociales (cnae 86, 87, 88) | 88 |
| Actividades artísticas, recreativas y de entretenimiento (cnae 90, 91, 92, 93) | 101 |
| Otros servicios (cnae 94, 95, 96) | 169 |

Fuente: Instituto Aragonés de Estadística según registros económicos del Departamento de Hacienda y Administración Pública del Gobierno de Aragón.

Capítulo 8 Vivienda

8.1 Vivienda

8.1.1 Viviendas según tipo

Viviendas según tipo. Año 2011

| Tipo | Viviendas |
|----------------|---------------|
| Total | 19.890 |
| Principales | 12.480 |
| Convencionales | 12.480 |
| Alojamientos | 0 |
| No principales | 7.410 |
| Secundarias | 3.938 |
| Vacías | 3.472 |

Fuente: Censo de población y viviendas. INE-IAEST.

8.1.2 Distribución de las viviendas principales según régimen de tenencia

Distribución de las viviendas principales según régimen de tenencia. Año 2011

| Régimen | % Viviendas |
|---------------------------|---------------|
| Total | 100,00 |
| En propiedad | |
| Compra, pagada | 39,16 |
| Compra, hipoteca | 27,70 |
| Herencia o donación | 14,91 |
| En alquiler | 6,54 |
| Cedida gratis/bajo precio | 4,51 |
| Otra forma | 7,18 |

Fuente: Censo de población y viviendas. INE-IAEST.

Datos de la Comarca Cinco Villas

8.1.3 Distribución de las viviendas convencionales según superficie útil

Distribución de las viviendas convencionales según superficie útil. Año 2011

| Superficie (m2) | % Viviendas |
|-----------------|---------------|
| Total | 100,00 |
| Hasta 45 m2 | 1,08 |
| De 46 a 60 m2 | 4,97 |
| De 61 a 75 m2 | 14,39 |
| De 76 a 90 m2 | 34,69 |
| De 91 a 105 m2 | 16,73 |
| De 106 a 120 m2 | 10,24 |
| De 121 a 150 m2 | 8,87 |
| Más de 150 m2 | 9,03 |

Fuente: Censo de población y viviendas. INE-IAEST.

Comentario:

Los Censos de población y viviendas, 2011 es una operación estadística de carácter muestral. En los municipios de menos de 2000 habitantes el error muestral puede ser elevado. Los Censos de población y viviendas son operaciones estadísticas que se realizan cada 10 años.

8.1.4 Licencias municipales de obra

8.1.4.1 Total de Licencias municipales de obra

Total de Licencias municipales de obra

| Año | Número |
|------|--------|
| 2006 | 145 |
| 2007 | 122 |
| 2008 | 94 |
| 2009 | 84 |
| 2010 | 67 |
| 2011 | 57 |
| 2012 | 60 |
| 2013 | 43 |
| 2014 | 49 |
| 2015 | 51 |
| 2016 | 59 |

Datos de la Comarca Cinco Villas

Total de Licencias municipales de obra (Continúa)

| Año | Número |
|------|--------|
| 2017 | 47 |
| 2018 | 63 |
| 2019 | 45 |

Fuente: Ministerio de Transportes, Movilidad y Agenda Urbana.

8.1.4.2 Número de licencias municipales de obra de nueva planta

Número de licencias municipales de obra de nueva planta

| Año | Total | Superficie a construir (m2) | Viviendas construidas |
|------|-------|-----------------------------|-----------------------|
| 2006 | 106 | 57.027 | 237 |
| 2007 | 94 | 65.671 | 304 |
| 2008 | 70 | 53.404 | 77 |
| 2009 | 35 | 13.242 | 41 |
| 2010 | 28 | 9.657 | 16 |
| 2011 | 29 | 20.266 | 25 |
| 2012 | 25 | 10.678 | 16 |
| 2013 | 16 | 26.248 | 5 |
| 2014 | 24 | 18.565 | 9 |
| 2015 | 19 | 11.122 | 5 |
| 2016 | 30 | 17.918 | 11 |
| 2017 | 28 | 24.618 | 26 |
| 2018 | 38 | 39.688 | 8 |
| 2019 | 31 | 31.200 | 6 |

Fuente: Ministerio de Transportes, Movilidad y Agenda Urbana.

Datos de la Comarca Cinco Villas

8.2 Inmobiliario urbano y rústico

Año 2019.

8.2.1 Superficies catastrales según tipo

Superficies catastrales según tipo

| Tipo | Hectáreas | Porcentaje |
|---------|-----------|------------|
| Urbana | 1.403,3 | 0,46 |
| Rústica | 304.714,2 | 99,54 |

Superficie catastral según tipo

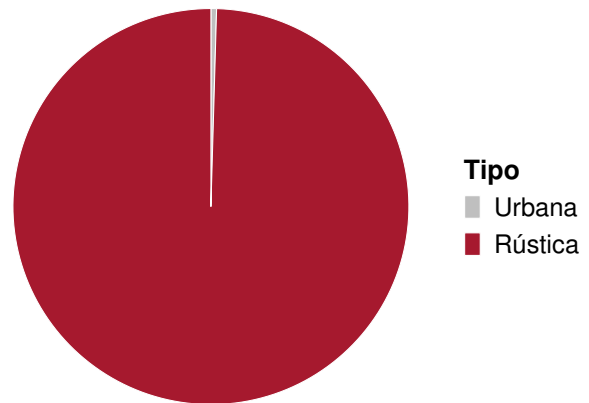

Fuente: Dirección General del Catastro.

8.2.2 Superficie de parcelas urbanas

Superficie de parcelas urbanas

| Tipo | Hectáreas | Porcentaje |
|------------|-----------|------------|
| Solares | 504,8 | 35,98 |
| Edificadas | 898,3 | 64,02 |

Superficie de parcelas urbanas

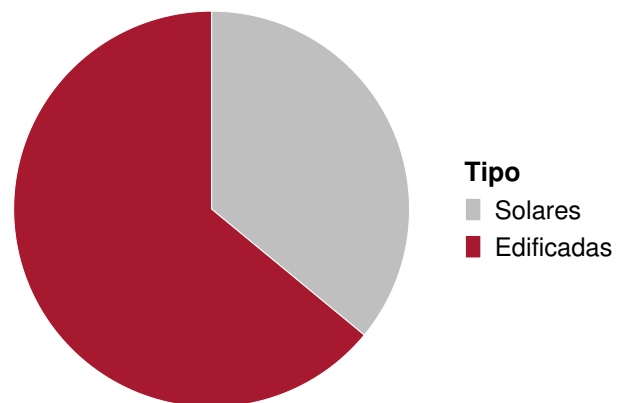

Fuente: Dirección General del Catastro.

Datos de la Comarca Cinco Villas

8.2.3 Suelo urbano. Parcelas y bienes inmuebles

| Parcelas y bienes inmuebles | |
|------------------------------------------|----------|
| Indicadores | Valor |
| Unidades de parcelas urbanas | 19.324,0 |
| Superficie de las parcelas urbanas (has) | 1.403,3 |
| Número de bienes inmuebles | 33.370,0 |

Fuente: Dirección General del Catastro.

8.2.4 Valor catastral urbano (miles de euros)

| Valor catastral urbano | | |
|------------------------------------|------------------|---------------|
| Indicador | Valor | Porcentaje |
| Total | 1.254.517 | 100,00 |
| Valor catastral de la construcción | 756.236 | 60,28 |
| Valor catastral del suelo | 498.281 | 39,72 |

Fuente: Dirección General del Catastro.

8.2.5 Bienes inmuebles según uso

| Bienes inmuebles según uso | |
|----------------------------|---------------|
| Bienes inmuebles | |
| Residencial | 21.118 |
| Otros usos | |
| Almacén, Estac. | 5.120 |
| Comercial | 627 |
| Cultural | 85 |
| Ocio, Hostelería | 77 |
| Industrial | 3.121 |
| Deportivo | 109 |
| Suelo vacante | 2.781 |
| Oficinas | 132 |
| Edif. Singular | 41 |
| Religioso | 104 |

Datos de la Comarca Cinco Villas

Bienes inmuebles según uso (Continúa)

| Bienes inmuebles | |
|-------------------|----|
| Espectáculos | 20 |
| Sanidad, Benefic. | 35 |

Fuente: Dirección General del Catastro.

8.2.6 Evolución anual de la valoración catastral de los bienes residenciales

Evolución de la valoración catastral de los bienes residenciales

| Año | Valor Catastral (miles de €) |
|------|---------------------------------|
| 2010 | 754.436 |
| 2011 | 772.989 |
| 2012 | 781.369 |
| 2013 | 785.553 |
| 2014 | 786.534 |
| 2015 | 794.219 |
| 2016 | 793.274 |
| 2017 | 751.111 |
| 2018 | 758.948 |
| 2019 | 763.674 |

Evolución de la valoración catastral de los bienes residenciales

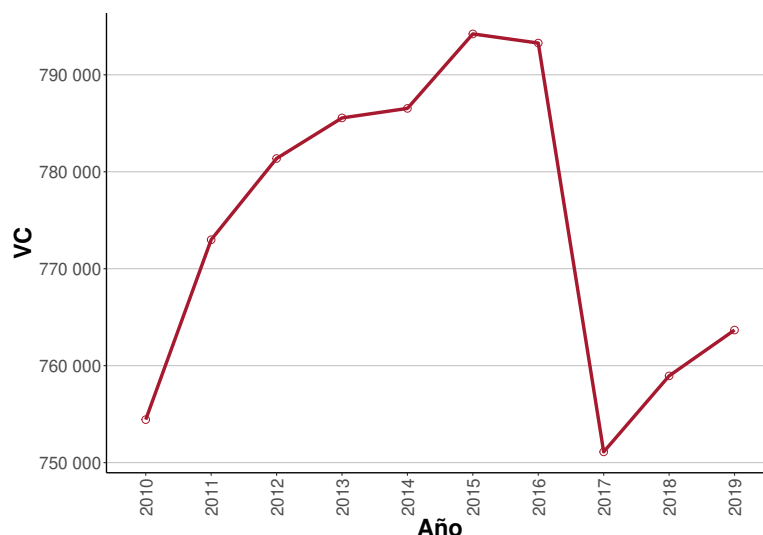

Fuente: Dirección General del Catastro.

8.2.7 Antigüedad de los edificios

Antigüedad de los edificios

| Año de construcción | Bienes inmuebles | Porcentaje sobre el Total |
|---------------------|------------------|---------------------------|
| Antes de 1950 | 7.520 | 24,39 |
| 1950-1959 | 1.390 | 4,51 |
| 1960-1969 | 4.139 | 13,42 |
| 1970-1979 | 3.649 | 11,83 |

Datos de la Comarca Cinco Villas

Antigüedad de los edificios (Continúa)

| Año de construcción | Bienes inmuebles | Porcentaje sobre el Total |
|---------------------|------------------|---------------------------|
| 1980-1989 | 3.217 | 10,43 |
| 1990-1999 | 2.842 | 9,22 |
| 2000-2009 | 5.694 | 18,47 |
| 2010 y siguientes | 1.119 | 3,63 |
| Sin definir | 1.263 | 4,10 |

Fuente: Dirección General del Catastro.

8.2.8 Suelo rústico

Suelo rústico

| Indicadores | Valor |
|----------------------------------|-----------|
| Número de parcelas | 98.745,0 |
| Número de subparcelas | 162.318,0 |
| Superficie total (hectáreas) | 304.714,2 |
| Valor catastral (miles de euros) | 438.662,0 |

Fuente: Dirección General del Catastro.

8.3 Impuesto de Bienes Inmuebles (I.B.I)

I.B.I . Año 2019

| Indicadores | Urbana | Rustica |
|------------------------------|-----------|-----------|
| Número de recibos | 31.710 | 12.494 |
| Base imponible (miles de €) | 1.086.915 | 398.788 |
| Base liquidable (miles de €) | 1.086.431 | 398.670 |
| Cuota íntegra (€) | 6.526.345 | 2.606.903 |
| Cuota líquida (€) | 6.520.796 | 2.589.857 |

Fuente: Dirección General del Catastro.

Capítulo 9 Presupuestos públicos

Presupuestos y contabilidad municipales.

Definición:

Estado de la información:

- C= Consolidado
- P= Prorrogado
- E= Clasificación Económica de la Administración General
- N= Sin información
- R= Entregado, en revisión

9.1 Presupuestos

Estado del presupuesto

| Año | 2017 | 2018 | 2019 |
|--------------------------|------|------|------|
| Estado de la información | | | |

Fuente: Ministerio de Hacienda. Secretaría General de Financiación Autónoma y Local.2015.

Presupuesto

| Año | 2017 | 2018 | 2019 |
|-----------------------------------------|----------|----------|----------|
| INGRESOS | | | |
| Total ingresos | 0 | 0 | 0 |
| Impuestos directos | | | |
| Impuestos indirectos | | | |
| Tasas y otros ingresos | | | |
| Transferencias corrientes | | | |
| Ingresos patrimoniales | | | |
| Enajenación inversiones reales | | | |
| Transferencias de capital | | | |
| Activos financieros | | | |
| Pasivos financieros | | | |
| GASTOS | | | |
| Total gastos | 0 | 0 | 0 |
| Clasificación por capítulos | | | |
| Gastos de personal | | | |
| Gastos en bienes corrientes y servicios | | | |

Datos de la Comarca Cinco Villas

Presupuesto (Continúa)

| Año | 2017 | 2018 | 2019 |
|------------------------------------------------|------|------|------|
| Gastos financieros | | | |
| Transferencias corrientes | | | |
| Fondo de contingencia | | | |
| Inversiones reales | | | |
| Transferencias de capital | | | |
| Activos financieros | | | |
| Pasivos financieros | | | |
| Clasificación por áreas de gasto | | | |
| Deuda Pública | | | |
| Servicios públicos básicos | | | |
| Actuaciones de protección y promoción social | | | |
| Produc. bienes públicos de carácter preferente | | | |
| Actuaciones de carácter económico | | | |
| Actuaciones de carácter general | | | |

Fuente: Ministerio de Hacienda. Secretaría General de Financiación Autónoma y Local.2015.

9.2 Liquidación del presupuesto

Estado de la contabilidad

| Año | 2016 | 2017 | 2018 |
|--------------------------|------|------|------|
| Estado de la información | | C | |

Fuente: Ministerio de Hacienda. Secretaría General de Financiación Autónoma y Local.2015.

Contabilidad

| Año | 2016 | 2017 | 2018 |
|---------------------------|---------------------|---------------------|----------|
| INGRESOS | | | |
| Total ingresos | 4.049.984,14 | 4.062.250,77 | 0 |
| Impuestos directos | 0,00 | 0,00 | |
| Impuestos indirectos | 0,00 | 0,00 | |
| Tasas y otros ingresos | 983.009,33 | 1.000.940,95 | |
| Transferencias corrientes | 3.066.439,49 | 3.061.309,82 | |
| Ingresos patrimoniales | 535,32 | 0,00 | |

Datos de la Comarca Cinco Villas

Contabilidad (Continúa)

| Año | 2016 | 2017 | 2018 |
|------------------------------------------------|---------------------|---------------------|----------|
| Enajenación inversiones reales | 0,00 | 0,00 | |
| Transferencias de capital | 0,00 | 0,00 | |
| Activos financieros | 0,00 | 0,00 | |
| Pasivos financieros | 0,00 | 0,00 | |
| GASTOS | | | |
| Total gastos | 3.443.733,97 | 4.467.866,50 | 0 |
| Clasificación por capítulos | | | |
| Gastos de personal | 597.682,92 | 738.827,67 | |
| Gastos en bienes corrientes y servicios | 1.453.286,94 | 1.356.314,81 | |
| Gastos financieros | 0,00 | 86,81 | |
| Transferencias corrientes | 1.073.954,16 | 2.179.795,73 | |
| Fondo de contingencia | 0,00 | 0,00 | |
| Inversiones reales | 310.337,63 | 29.164,16 | |
| Transferencias de capital | 8.472,32 | 163.677,32 | |
| Activos financieros | 0,00 | 0,00 | |
| Pasivos financieros | 0,00 | 0,00 | |
| Clasificación por áreas de gasto | | | |
| Deuda Pública | 0,00 | 0,00 | |
| Servicios públicos básicos | 1.264.456,27 | 1.135.974,29 | |
| Actuaciones de protección y promoción social | 732.729,08 | 1.624.447,81 | |
| Produc. bienes públicos de carácter preferente | 181.586,27 | 527.759,72 | |
| Actuaciones de carácter económico | 640.846,48 | 756.789,91 | |
| Actuaciones de carácter general | 624.115,87 | 422.894,77 | |

Fuente: Ministerio de Hacienda. Secretaría General de Financiación Autónoma y Local.2015.

Capítulo 10 Resultados Electorales

10.1 Elecciones Municipales

10.1.1 Participación

Participación Municipales. Elecciones 26-05-2019

| Participación | Votos | % |
|---------------|--------|-------|
| Electores | 23.627 | |
| Votantes | 16.593 | 70,23 |
| Abstenciones | 7.034 | 29,77 |
| Votos blancos | 324 | |
| Votos nulos | 170 | |

Fuente: Ministerio del Interior y Gobierno de Aragón.2022.

10.1.2 Resultados

Resultados Municipales. Elecciones 26-05-2019

| Candidaturas | Votos | % | Concejales |
|---------------------------------------|-------|-------|------------|
| PSOE | 7.518 | 46,33 | 74 |
| PP | 3.958 | 24,39 | 34 |
| Cs | 995 | 6,13 | 6 |
| ASIEJEA | 945 | 5,82 | 2 |
| CHA | 800 | 4,93 | 9 |
| PAR | 722 | 4,45 | 13 |
| IU | 648 | 3,99 | 0 |
| PODEMOS-EQUO | 196 | 1,21 | 0 |
| TP | 196 | 1,21 | 0 |
| VOX | 121 | 0,75 | 0 |
| GANAR: IZQUIERDA UNIDA-UNIDAD POPULAR | 42 | 0,26 | 0 |
| PA | 35 | 0,22 | 1 |
| ADE SANTA EUFEMIA | 29 | 0,18 | 3 |
| FIA | 21 | 0,13 | 0 |

Fuente: Ministerio del Interior y Gobierno de Aragón.2022.

Datos de la Comarca Cinco Villas

10.2 Elecciones Autonómicas

10.2.1 Participación

Participación Autonómicas. Elecciones 26-05-2019

| Participación | Votos | % |
|----------------------|--------|-------|
| Electores | 23.262 | |
| Votantes | 16.380 | 70,42 |
| Abstenciones | 6.882 | 29,58 |
| Votos blancos | 206 | |
| Votos nulos | 124 | |

Fuente: Ministerio del Interior y Gobierno de Aragón.2022.

10.2.2 Resultados

Resultado Autonómicas. Elecciones 26-05-2019

| Candidaturas | Votos | % |
|---------------------|-------|-------|
| P.S.O.E. | 7.104 | 44,26 |
| PP | 3.505 | 21,84 |
| C's | 1.577 | 9,83 |
| PODEMOS-EQUO | 906 | 5,64 |
| CHA | 813 | 5,07 |
| VOX | 791 | 4,93 |
| I.U. | 623 | 3,88 |
| PAR | 602 | 3,75 |
| PACMA | 46 | 0,29 |
| PAÑ | 36 | 0,22 |
| PCTE | 16 | 0,10 |
| EB | 14 | 0,09 |
| TA | 10 | 0,06 |
| MAS | 5 | 0,03 |
| F.I.A. | 2 | 0,01 |

Fuente: Ministerio del Interior y Gobierno de Aragón.2022.

Datos de la Comarca Cinco Villas

10.3 Elecciones generales. Congreso

10.3.1 Participación

Participación Generales. Congreso. Elecciones 10-11-2019

| Participación | Votos | % |
|---------------|--------|-------|
| Electores | 23.228 | |
| Votantes | 16.066 | 69,17 |
| Abstenciones | 7.162 | 30,83 |
| Votos blancos | 191 | |
| Votos nulos | 158 | |

Fuente: Ministerio del Interior y Gobierno de Aragón.2022.

10.3.2 Resultados

Resultado Generales. Congreso. Elecciones 10-11-2019

| Candidaturas | Votos | % |
|------------------|-------|-------|
| PSOE | 6.169 | 39,33 |
| PP | 3.766 | 24,01 |
| VOX | 2.529 | 16,12 |
| PODEMOS-IU | 1.461 | 9,31 |
| Cs | 1.005 | 6,41 |
| M PAÍS-CHA-EQUO | 596 | 3,80 |
| PACMA | 47 | 0,30 |
| EB | 39 | 0,25 |
| PCTE | 21 | 0,13 |
| MAS | 16 | 0,10 |
| PUM+J | 10 | 0,06 |
| FIA | 10 | 0,06 |
| PCPE | 10 | 0,06 |
| RECORTES CERO-GV | 7 | 0,04 |

Fuente: Ministerio del Interior y Gobierno de Aragón.2022.

Datos de la Comarca Cinco Villas

10.4 Elecciones generales. Senado

10.4.1 Participación

Participación Generales. Senado. Elecciones 10-11-2019

| Participación | Votos | % |
|---------------|--------|------|
| Electores | 23.228 | |
| Votantes | 16.005 | 68,9 |
| Abstenciones | 7.223 | 31,1 |
| Votos blancos | 486 | |
| Votos nulos | 351 | |

Fuente: Ministerio del Interior y Gobierno de Aragón.2022.

10.4.2 Resultados

Resultado Generales. Senado. Elecciones 10-11-2019

| Candidaturas | Votos | % |
|------------------|--------|-------|
| PSOE | 18.315 | 43,19 |
| PP | 13.640 | 32,16 |
| PODEMOS-IU | 3.743 | 8,83 |
| Cs | 2.969 | 7,00 |
| VOX | 2.074 | 4,89 |
| M PAÍS-CHA-EQUO | 1.056 | 2,49 |
| PACMA | 196 | 0,46 |
| EB | 147 | 0,35 |
| RECORTES CERO-GV | 62 | 0,15 |
| PUM+J | 39 | 0,09 |
| TA | 33 | 0,08 |
| FIA | 33 | 0,08 |
| PCTE | 31 | 0,07 |
| MAS | 29 | 0,07 |
| PYLN | 23 | 0,05 |
| PCPE | 20 | 0,05 |

Fuente: Ministerio del Interior y Gobierno de Aragón.2022.